華字日報

本館新在威靈頓街門牌第五號
(電話第二百二拾七號)
新聞紙第壹萬四千八百五五號

Chinese Mail,
5, WELLINGTON STEEE
HONG KONG CHINA
Cable Address:—WAHTSZPO
Telephone No. 227
No. 14855 January 6st 1911

本館代理掛號處

[illegible]

本報定價　週年價銀　每月價　遠近郵費照加　閏月照加

(督理人林擧彬)

正金銀行告白

[illegible]

荷蘭銀行

[illegible]

鷹嘜洋行專理大英國機路比名酒廠各欵洋酒廣告

啟者本行開設本港歷數十載向理英國機路比大酒廠各欵洋酒久已揚名中外凡各國賽會場賽酒特賞金牌貿揚該廠之美酒今將各款洋酒名目及本港代售處列明以備　貴客早騐易於採買或至本行亦可　請尊光顧爲祈留意是禱
壹千九百壹拾年八月五號

酒目

上等紅砵酒　白砵酒　金頭嘜夫列砵酒　錫頭嘜砵酒　錫頭車厘酒
各欵上等紅酒　各欵上等白酒　各欵上等堯酒　各欵威士忌酒　各欵區路泵既酒
上等三過當酒　冧酒　單星罷蘭地酒　三星罷蘭地酒　五星罷蘭地酒
佛羅過罷蘭地酒　薄荷酒　各欵色酒　以上各酒　價廉美味

本港發售處

大中道　兩興隆　昌泰號　榮盛號　妙助行　生泰號　公泰號　均泰號　先施公司　大道東裕昌號

欲飲好威士

本行代理之力棒格堅威士威賣臣威士忌酒歷已銷售遠東近數十餘年其味醇和誠爲酒中之冠　仕商賜顧者務祈採買向下列各號無不　發售此酒　兩興隆　均泰　昌泰　生泰　榮盛　千祥　怡昌

己酉年十月初七日　督理人連卡剌佛洋行披露

忌酒者須知

[illegible]

萬國寶通銀行

啟者本銀行實資本美國金錢壹千萬員總寫字樓在美國紐約分行遍設各處　英京　香港　上海　廣州省城　小呂宋　宿務　漢口　三巴冷　天津　西貢　星架坡　新嘉坡　舊金山　孟買　加拿吉打　代理銀行遍設　入打威　淡水　淡口　三巴冷　天津　孟買　西貢　香港　鳥字樓在皇后大道中門牌第九號如有滙兌　兩銀兩辦理　至本銀行辦事時間　湘就本行買辦伊紹在處接洽　生理利便

茲將附貯息項列左
十二個月週息四厘半算　六個月週息[illegible]
半算　三個月週息三厘算　[illegible]
英壹千九百零三年五月二十八　香港萬國寶通銀行司理人馬[illegible]

香港上海滙理銀行

茲將香港附貯銀兩息項列左　計開
三個月期週息二厘半算
六個月期週息三厘半算
十二個月期週息四厘算
壹千九百八十四年八月　香港總司理人士勿補謹啟

聲明告白

頃聞皇灣寧永鴻益告白說所有老本溢利俱已派清各東合同選失日後檢出作廢等語殊堪詫異竊思該號自開張以來向由馮石朋兄弟父子在店司理銀錢賬目發出歷年總結有以金銀計算有以白銀計算及開派溢利則全作白銀分派並有開支花紅而不開派溢利者是以各股東必要照歷年發出之總結將金銀兩欵分別核算滴派方肯將合同繳出並非遺失用特聲明
庚戌十二月初三　亦鴻益全體股東披露

輪船出售

啟者茲有堅固快捷輪船壹艘泊油蔴地望角海面櫃面長一百七十四尺櫃面濶二十四尺底骨長一百六十八尺載重食水十三尺五寸載重五百四十整生汽盆二十寸半餘汽盆三十七寸行山打三十寸火盤長十尺濶十一尺每點鐘用煤半整每點鐘行九米半海里船位二個深十六尺如欲購買祈到大道中十二號庚先狀師寫字樓問楊碧池便知此佈
庚戌十二月初三日　楊碧池啟

葵家贈麥製造上等麥粉

本行以機器研麥極其精良去其渣滓製成上品之麥粉久已馳名天下無不稱許且其質之性能滋養精氣增人身體且易消化老幼食之均極相宜華人食用之可許爲佳品查可收去[illegible]化之力而所得滋養
之質亦爲故立能培養身中各部歸衛生者不可不一試也欲小孩易長強壯尤宜用之此粉盛以白鐵罐每罐兩磅價極廉而物則極佳各洋貨店均有發售請認明葵家贈麥粉爲記　己酉年十月初七日

SCOTT'S EMULSION

司各脫滋補乳白魚肝油

一物救香港小童之大命
一千九百零六年二月七號英京士得威路制夫里十五號門牌付來贈書　吾小兒自出世時體質微弱十月之內咳痘咳喘積便又出牙時加以氣管發炎各症胃口全無即雖牛乳一滴不曾飽服索司各脫滋補乳白敏魚肝油所有各病等症均司各脫魚油吾子之命大得此油之功效其病反徵康健可愛小童
丁士福書

小童復壯由

孩童危病時專得此油滋補質料供給其體吾則其命早已歸西司各脫所用之油爲天下向推最清淨最滋補之物又司各脫精良法製所以來書所譽之徵騐層層小孩亦能消化別家魚油不堪比實買之爲害每面有漁人負魚號者可保是丁士福所用之油其效亦同

三達止痛藥

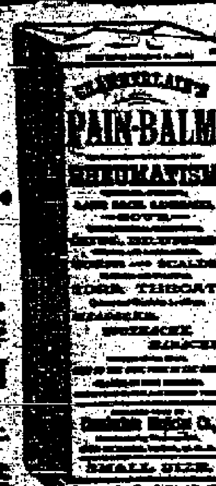

[illegible]

順利洋行

香港順利洋行各種製造啲嘯水材料及機器當有發售

[illegible]

東華醫院告白

[illegible]

兜安氏秘製保腎丸

陳君南郁玉照

體瘠神疲面黃血薄頭暈背痛便赤精遺等症皆屬腎虛服兜安氏保腎丸無不獲痊

勞動家不可不服

勞動家日致力於工作之場四肢五官並用腰脊之間日被牽掣久之腎受損矣又婦女及無事之人終日閒坐血過腎時以不活動多被呆滯是人之身體流動固足傷腎不勤亦傷腎也兜安氏保腎丸爲腎部專門良藥腎弱屬之則强腎虛屬之則健凡頭痛眼花神倦體乏腰背作痛遺精淋濁等症均可不染且滋補元陽健壯筋骨亦無窮魔之擾故無論勞動及靜之人均宜常服此丸使氣體康强斯其善於衛生者矣

敬啟者以腎部人口蠶病久經[illegible]　廣東江門陳郁南頓首

各埠藥房均有寄售每罇大洋壹元弍毫每打拾弍元
上海江西路九號　兜安氏西藥公司

公生行　妙生行　源生行　瑞昌正頭號
先施公司　宜華藥房　承安公司　眞光公司　中西藥房

腎强則體健
腎弱疾病生

腎爲人身血液之沙漉缸周身之血每三分鐘時過腎一次晝夜共過四百八十次滌蕩血液驅除穢毒使血輪清潔含滋養之性質補全體之缺乏若內腎虧損則血過腎時遺有汚毒日久月深堆儲壅塞疾病環起如面黃肌瘦眼花耳鳴腰酸背痛病兆發現若再延悞則諸般危敗之症交作生命攸關不可不慎兜安氏保腎丸補內腎之虧損助膀胱之不足驅血中之毒液斷疾病之根源雖不能治療百病而滋補虛弱勞症則遠勝參茸無論男女老幼均宜常服各埠藥房均有出售每瓶實洋壹元二角每打實洋拾弍元

上海江西路B九號兜安氏西藥公司

廣東二名人之痼疾
爲兜安氏保腎丸所治愈

兜安氏大醫生台鑒敬啟者鄙人今春因事來滬適遇 貴公司分送衛生指南之時鄙人閱步街上亦獲其一閱後得悉保腎丸功效廣大療治腎虛諸症可稱獨步實衛生必需之品然鄙人體本羸瘠神又不振乘索善調攝於衛生一道尤爲注意遂親蒞 貴公司先購兩瓶試服不期未越數日頓見精神充足迥異疇時後續至 貴公司購得一打以備携歸家中常服詎鄙人甫抵里門即有知友過訪此君素有腰痛肌麻體瘠神疲之患且面白如紙毫無血色歷有多年鄙醫東手斯時鄙人見敝友病狀竟與 貴公司衛生指南所述腎病無異遂分半贈之並敎以服法數日之後敝友趨告曰自服保腎丸以來腰痛頓止肌膚亦舒鄙人見其面容漸轉紅潤益以見保腎丸之功效愈顯神奇尤非各藥房之所及也敝友多年宿疾一旦全愈五中銘感莫可言宣第菲土無以爲報爰囑鄙人代誌數言登伸謝忱庶不負 貴公司救世之苦心焉

甲午解元江西截取知縣梁錫祥拜啟

兜安醫生閣下敬啟者余夙患腎疾精力久衰時有腰痠腿軟背痛夢遺等症又兼年屆半百膝下猶稀中心焦灼莫可名言到處求醫徒成畫餅去年五月間適有敝友鄭君來館晤叙偶爾談及世上醫藥類皆徒負虛名豈無實驗即諺所謂說真方賣假藥良非虛語惟兜安氏保腎丸確有功效鄭君謂已實地試驗完竟身軀較前倍壯見余病態顯然又兼子嗣稀少力勸服試余謂果有良藥來余却病廣嗣雖千金不惜也遂囑鄭君代購壹瓶姑且試服不覺精神煥發腰腿强健所有宿疾已去大半迨瓶罄又復購壹打按時常服未越數月內子果得懷孕今夏六月得舉壹子形骸肥白超出尋常余喜不自禁縱即躍躍因館務羈身不克如愿先修寸楮并奉賤照乞附報末聊盡敬意幸希勿責惜此 即請

臺安

廣東江門采輿街成昌代館館陳蔭棠頓首

購保腎丸者請向經售處指購新式之瓶以備帶往氣候潮濕之地庶免霉損等患希惠顧諸君注意

寶入滇界由滇督調兵與川兵會勦

倘有京省新聞刊精華錄

香港新聞

事紀

○造福行旅　聞日前花旗公司之西伯里亞抵港船中有客因賭博起釁鬥毆受傷者事爲駐港之司理人所聞立行查問始知來往金山船開賭爲尋常事即時大怒立調船上中西諸人役或革除或嚴行責飭並嚴禁此後公司各船不准開賭致害行客云云金山船開賭案常聞之歸裝之客盡去其貲或致喪命者亦指不勝屈該公司此擧果能雷厲風行誠造福於金山商旅不少矣

○提解犯人案　昨下午兩點半鐘何尼士律師代省政府請提解犯人名羅阿昭者回省一案經夏直提訊西弁軒臣供稱自後羊城英領事行文後我即拘之云云華署繙譯黃某又上堂譯該文書證明夥証人沙基蛋艇陳阿婆答何尼士律師之問謂年廿六歲在羊城沙基處搖艇渡客以爲生艇中祇有一女子名梁阿窩年廿六歲與我同艇而居猶憶十月十三早四點鐘我之艇泊於遠記棧之後有名羅阿昭者叫我艇往洲頭咀我素認識其人彼僱工於遠記棧者當其落艇時有名何震者在鄰艇洗面亦見之首途時阿窩撐篙我即搖櫓祇有三人在艇中而已當至白鵝潭中之時阿昭登時起無良之意將艇內之物謀刼我之箱並未加鎖因之刼去金鐲鈪一對金耳挖一枝金戒指八只玉鈪兩套一鎖金者一鎖玉者並有現銀三元四毫事即從身上拔出劍仔一張將阿窩之喉與後共剩四五刀後即推之入水浮於水上大呼三聲以後即人面桃花不知其踪矣當時我即大聲呼救彼即將劍仔刺我之頭兩刀背後兩刀又將我推入海中後爲枕關之艇所拯乃將我交與赤十字會調理四禮拜內始全愈我在佛山荳欄處出世今年卅六歲十年前已識被告被告今年廿五歲亦在荳欄出世其父名鑑鏹母黃氏亦是蛋民我在沙基營業已有十三四年之久被告到羊城約七八年傭工於荳艇上常到我舟中每禮拜約三四次在我艇中飲食從未有與之舌戰或借銀云何歲供稱在沙基利豐荳船傭工素識陳騷彼之艇常泊我之船傍十三早四點鐘見被告落船我問其何往彼說欲往洲頭咀超人至半路時聞救命之聲我即落艇追之惟已不及後艇入有聚述當日大槪情形一番畢被告自謂何嚴弄阿窩之丈夫祇在利豐傭工者我即去仁順荳船傭工我是裝載出口荳者彼是裝入口荳者本年二月時阿窩曾借我四員臨過時我與其索還惟仍未歸趙十月十三早七點鐘時我叫其艇往洲頭咀至英領事衙附近時問其取回宿債詎料因口角而遂大怒阿騷即持壹刀威嚇我我即奪之即推其入沙坦上後我因阿窩無錢交還我即奪去其鈪一隻戒指二隻而上岸是時天已光大官遂命押候十五天再候港督送判查係浙千總楊勳祿提解

○台灣遊客　昨早大阪公司之大仁丸到港載有台灣人客六十人是台灣日日新報所鼓吹而成者發起者魏君清德亦與同行聞將遊厦門汕頭羊城等處

○被控竊鑽石案無罪省釋　西婦連氏被控竊去砵志街第二號西婦馬勞氏之鑽石二顆共值銀三千六百元一案昨由正臬司提訊法政司義維士爲皇家主控砵打大律師爲被告辯護政司將案情宣讀曰被告是英國人被控於十月廿六號竊去馬勞氏之鑽石二顆值銀不止三千元原告與被告同居結志街第二號被告於失竊案前八日始到港同居者尙有屋主羅倫士及佐志士扁沙兩人據稱於十月二十號即被告到港後二日原告被告及羅倫士同往各店買物至播威公司時原告請公司中之威拿氏查驗其三鑽石威拿氏驗畢謂各鑽石鑲得極安不慮跌落此後原告常戴於手上於十月廿五號朝約壹點零三角鐘原告在房臥睡被告入內驚醒之并向之辭並約十分鐘後再入房內請原告與彼解衣解後被告乃出穿壹寬衣離屋而去至六點鐘原告蒸檳行樹街外見各屋俱未開門退入屋後與被告及士扁沙同往被告房中飲啤酒惟不知飲去若干樽原告謂約共五樽許於六點鐘時士扁沙氏尙見約指在原告指中至十一點鐘原告乃就寢直至下午五句半鐘方醒則見約指尙在惟鑽石不見矣遂即告訴屋主婦齊往被告房中見被告尙在睡夢中乃喚醒之示以約指登即呼捕差至查問數言將被告拘獲在裁判署時得証據甚多原告尙記憶在睡夢中時似見被告挨於其身上并將彼推向左邊料各陪審員之意謂其飲酒過多故記憶不甚明白也一洗衣婦可以指証謂於十句鐘時往被告房中見馬勞及士扁沙兩人將被告喚醒於下午兩點鐘該洗衣婦欲喚醒其主婦惟喚之不醒於五句半鐘再入房中則其主婦謂已失去鑽石又有一縫衣婦亦可爲重要証人該屋之主婦不時外出該縫衣婦可以指証謂曾見被告入原告之房三次有一次在內不止一句鐘久此間亦有函買在証據原告失去鑽石時見嵌口已鬆去有少許白色物藏於一戒指中及鑽有此物並日即在其房中得之有搜出一小鉗此鉗乃原常用以鉗短髮者據稱被告是用此鉗將鑽石取出原告未就寢之先尙見鑽石入此房者除原告外獨一灌花人及該傭婦房內各窗皆關閉俱已下鍵外人不能從外偷入今之控詞是謂被告入原告房中將戒指除下走回自己房中然後取去鑽石也查訊証人後各陪審員俱謂不能感案臬司遂將被告省釋

○刼犯判監禁十年　昨報載盧恒劉友二人被控於九月廿四日持械往大埔大坑村行刼兩被告均欲覔証人一案昨復經臬司偕陪審員羅阿剌巳士打律師爲皇家主控証人名劉福者到堂供稱居於九龍城大街開設一整容堂被告逐對其言曰我之欲爾于堂作證者是欲爾証明我於八月廿二至廿五數日內我膳於爾之店劉福駁之曰我並不識其人且旣開一整容堂每日數百人來往焉能逐一記憶亦未嘗聞其名亦未嘗居於我之舖內云証人名陳友益到堂自稱爲友益山貨店主入謂我並不識此人第一被告逐問之曰廿三與廿六數天我居於爾之店胡云不識我在爾店樓上經醫生診視也劉曰我並不見爾又不知爾有留醫之事第二被告曰爾店中有件知之逐又對官曰有醫士可作証官曰何以昨日不說之第一被告曰我是一小販我並不知如許事官乃判陪員署謂案中之最要者是否第一被告於被刼後第四日講得在堂上之鈪彼自稱爲販賣生業者係B鄭昇處購來云陪員不待退堂聚商即僉謂兩被告罪有攸歸官遂對被告曰陪員既謂爾有罪本司定案矣爾有說乎兩被告均曰我無罪且並未嘗行此事官判入獄十年兼作苦工入獄時十弍餘出獄時十二餘

○銀則案兩宗　黃德被控於十月十四往滙豐銀行用永義昌之印蓋於滙單上並自簽黃德之名欲取銀二千六百四十五元共分兩罪案兩欵一爲不應藏有此滙單二明知不合例而竟向銀行支取此案昨經剛臬司偕陪員提訊案主控被告並無律師辯護滙豐銀行內馮某到堂供稱謂十月十四日由收銀人劉某持此滙單交我上印有永裕昌公司五字背印有香港永義昌五字當時適十點十五分鐘我即問其由何處得來彼即謂是由友人由羊城處寄來云收銀人劉某供稱當日接被告之滙單時彼自認爲代永義昌收銀無何滙某謂此滙單不合我即將之交還被告比其行也自謂與是其姓云永義昌啟東馬秀芝到堂供稱並不認識被告亦未嘗在我處傭工我之舖在康樂道九十四號營業有年本港有一染房亦與我之店同名我亦知由金山和利將有銀滙返四已接有消息之故亦未嘗命被告往銀行取銀之事一百七十四號華差供稱於十一月十四日將被告拘獲威靈頓街一百五十八號永義昌用記染房某上堂供稱自料亦無有滙單由金山寄返在裁判署處爲首又見被告云後官問被告有何說被告曰有官聞其立論犯入國中供說抑在証人國中供說被告謂在証人國中後即登証人之職於十月十四早七點鐘時有人持一信交我信內夾有滙單一張乃由吾友名黃錦五者由省城寄到後我即過海將自置於櫃面不知何時已失去洽到銀行後收銀人告我謂該滙單是不能取銀者而我祇曾一字於該滙單上簽曾非我所爲者我既收銀即行後方德輔道有吾黎察喚我同銀行至時候於是間否約半句鐘即將我拘獲帶回中環捕房後有帶我往永裕昌與否傳館兩處之人皆非所識者云歐陽韶師詞吾友黃錦五者新開海味店因遇火之後至今無賦閒其寄來之滙單未知其如何來歷彼一生若彼之滙單是竊得來與否則不敢知其所以下九甫大昌茶居收入此是首次代人作嫁至未嘗到港故命我往銀行取壘即携上省交與信任我者因曾出賚代我在新會開若香茶居我之信其有滙單者其有一女婿在金山或爲其所寄回待自交與我之人是走水客而貢爲者彼當到我之店故識之駁論說畢即問犯人供因有不實不盡之詞也陪員退堂經後回堂謂其無罪者僅六份之一官乃判其入獄五禮兼作苦工○方才被控於十月廿三日在本港携有銀則一張往萬國銀行支取壹千一百元銀則上蓋有萬生隆之圖印銀則之背有方才自簽字於其上共分兩罪一爲假冒棍騙二爲明知其假而故意爲之一案昨在臬署經剛臬司提訊阿剌巳士打爲皇家主控被告自稱無罪阿律司對陪員宣佈中有謂被告在裁判署時謂此則在街上執獲者萬國銀行收銀人余先供稱十月廿三十二點時見被告入行大聲謂收銀即將則交與我已經蓋印妥當者我特往交與某駱之官問曰爾有命其蓋字乎曰無之陳卓廷供稱廿三日我見此則且萬生隆圖我之客仔惟我見此則有不合之處即出而問其是從何處而來者被謂西營盤第三街萬生隆者我來者我並見其信皮上寫由金山生和害與萬生隆者後我即令人打德律風報差館去矣西弁加爾士供稱廿三日往萬國銀行將已被其取之飭差居守之如我當時已簽字則銀已被其取知其用因其祖保信與銀則均失去也官問被告被告拘獲並見信皮云某掌匯供稱已知有銀一千元由金山寄來貫信惟其餘一百元則不告有所說乎被告在犯人圍供曰予在街上拾獲此信惟祇一信封並一則而已其圖書已蓋好即購一五仙士柑粘之予在裁判署未嘗自認由予蓋印亦說是由予購士柑不過慢會既粘士柑後即往銀行取銀不識法律爲何物云官乃將各情對陪員宣佈畢各陪員僉謂被告有罪官乃判其入獄五載兼作苦工

○裁判摘要　某甲被控與海傍東一百三十五號之持械行刼案有涉昨經夏舊提訊原告因傷不能到堂官命押候被告自認有罪○前兩禮拜太古船澳艇匠與修船匠聚衆互毆致傷一案拘獲與此案有關涉之人兩名經法庭會押候昨復提訊被告延庚先律師辯護官判每人具保一百元六閱月內不再犯事原告之律師庚先亦允照此辦法

○截私烟被罰　甲乙兩人被控藏有熟膏十五兩首被告供稱乃彼之物彼乃某輪之木匠以六元與水手長購得者次被告供謂彼乃新來者不知其事情官判首被告罰五百元或監禁三月次被告則命釋放

○歡迎皇子之籌備　德國儲嗣約於明年二月下旬可以到港初四晚歡迎皇子會各値理在臬署內叙會正按察爲主席研究歡迎之辦法并舉卑釐士律師爲司理員

九龍關稅務司夏利士已將關員勇於救人之事詳報學督據稱七月二十六日海面風暴甚烈有漁船二艘及貨艇一艘大雖關對去不遠之海面沉溺稅關中西員役多名見之即齊赴救生艇救回五十餘人稅務司已將各人之姓名列成一册請學督照功行賞以資鼓勵學督將奏請以特別功牌賞給各西人至於各華人則賞之以銀云

○愚人之愚　近日多有匪徒以紙一札裝成銀紙模樣意無智之婦携往找換以騙其所質之物一般貪利之婦多爲其所愚初四日又有一人向某婦自稱在街上拾得紙幣一札懇其代往找換許以酬金若干並索物爲質婦信之隨以手上所携之袋與之內有首飾約値一百四十九元及至錢檯解而視之則盡廢紙及往報差惟其人已去如黃鶴矣

○無妄之災　某苦力在大坑村附近某山脚取坭在上之坭忽然鬆下將苦力撞落九尺遠坭壓於其上及將之拖出時則已斃矣

○被控窩空鈪欵　昨朝早西差威路士在希利亞街二十五號拘獲收租人名梁浩泉者聞是因被控由十月三十日至本月初四日共窩空萬餘元以致被拘云

○小火例誌　初四晚八點後鐘油蔴地畢打利街某店失愼致兆焚如幸消防隊迅速來救將火撲滅間損失甚少云

○所托非人　某甲日前由美洲回港在美洲時梓里帶托之帶銀回鄉者甚多初四日往捕房報稱謂抵港時往上海銀行收滙單六千二百四十元將銀放入外衣袋內後往先施公司搽其袋則銀已不翼而飛捕差見由外洋回港之華人屢遭此等事遂將甲詳加詰問甲始自認實兩輸去若干特來捕房虛報以爲掩飾云

各國新聞

○形狀難辯　（德臣電）倫敦五號電云昨焚屋自戕之犯人是俄國無看黨焚後蒐搜只見焦灼半燬之骸一堆不特無可辯認且難分其個數番其形狀似是三人　查此輩所犯之案是於十二月十七號搶刼一珠寶店巡差欲拘之反被轟斃三人而逃斯時一俄人手執小鎗阻途人相助及踊犯逃後獲俄人乃向黑暗中遁去

○南滿借票　同日電云南滿洲車路借票已發見於市面每票加價五厘冥

○俄虛無黨　（南清電）倫敦四號電云俄國虛無黨人在士秩尼屋中被警差與守兵數百人圍困彼此互相鎗炮轟擊警差中傷者不少黨人乃縱火與屋俱焚

○俄人備書　栢靈三號電云俄政府已准備一書寄交德國預言俄皇與德皇在保士租相見後之功效

○俄印鐵路　同日電云俄政府已將梁波斯印度之鐵路之案交議院待議

○俄人自責　俄得士伊雲那夫因東學會叙會在俄京聖彼德堡大學演說旨本年夏間曾遊中國所見諸事耿耿懷中自俄日戰後北滿一帶仍然如故全無整頓而南滿一帶經日本整頓大異舊觀俄在廣城子之車站汚穢不潔而日本在長春之站相去不遠則有極佳之酒店遍燃電燈電話街衢寬潔北京滬寧之車路已通兩省之富商大賈及諸式貨物源源北行不絕於道中國報館昔曰寥寥今則已增月盛可知其教育進步之速書院學堂觸目皆是除中學外旁及英法德語言文字而教俄國文字者竟無一間向日有賫火船與生徒今則反備東俗始能就學雖今日振興土貨之說盛行而德國商務一藝大進步於中國故各國在中國之勢力以德爲首屈一指至於我俄國則商務權力全行失去不堪提問矣

○潛水船新機　希臘國海軍弁某創一新式機單置潛水船中能將曾經呼吸化爲穩潤之氣再爲澄清合於人用可以將船復浮水面放故吸新之勞經已試驗多次極爲適用云

聲明告白

啟者小號在中環街市壹百廿四號開張瓜菜生意歷有年所並無向人揭借及担保等事特此聲明免滋轇轕此佈

庚戌十二月初六　中市鴻發謹白

先施有限公司　招生廣告

中國習俗素賤商人賤以商不佞乎學也孰知今日歐美商務一途人皆可爲致富強若以無學之商與之角逐鮮有不敗者以至於中國工藝之學則無一不勸贊爲有專門以爲而後畢業惟學成之後所入多不及以贍身家數年且有未爲徒而不得者惟於商務一途反以爲不學而能未嘗有從師者不大奇耶夫商途致富可將王侯發通可惡國脈即恐工藝之一途況當此以仰事俯畜何嘗有返於此商戰時局安能墨守故轍即可以爭生競存於天演界中耶本公司有見及此擬招生弍十名專授以商務貿術等課每日有五小時專員教授餘時在店中學習買賣以資歷練兼及修身處世之大道期以養成商業長材爲目的如有志向學者其界而最英文算學等科一年在十八歲以上二十二歲以下擬文英數順者可來面試并須舖戶圖章保證至本公司面訂保人到本公司面訂舖戶圖章保證書上後本公司選定校址及合格者自當面述特此佈告　先施公司謹啟

本公司不入選者恕不奉覆

庚戌十二月初六

告白

本公司開設有年專辦全球洋貨疋頭呢絨金毛冷衫西式傢私香料綾羅綢緞花樣新奇挂定中西衣服料無上精緻上舖面陳列華麗凡日中所需之品無不齊備　各界賜顧伏新至青達處取貨依期妥貼發行格外克己

電話八百壹十壹號

中環大馬路與光公司啟

洋煤廣告

啟者衣啤沙岳大炭經歸日森洋行代理日久曾有某行運至本港惟該炭之眞貨壹向俱由日森洋行發賣近之煤礦一段本礦主人又買得臨近之煤礦一段（此炭爲本港羊城及內地各處馳名）附入衣啤沙岳炭故沿則衣啤沙岳炭比前更勝多矣不日即將生意推廣以運來港諸君賜用衣啤沙岳炭者仰爲留意焉

庚十一月十六　廿五

日本岩崎炭礦總公司　香港代理八日森洋行謹啟

招租廣告

本公司有光大貨倉壹間坐在石塘咀街地城第三第四第五號如欲租賃請移玉到本公司面商此佈

庚戌十二月初五　十三　香港中環置地公司辦房啟

安記洋行

本行添聘機器名師專辦各種機器各界君賜顧請將事由住址函知敝行定將機器

預算表妥譯寄上不費買分文倘蒙惠顧者請書目了然倘欲與敝行機師磋商亦一律歡迎此佈

香港大道中三十八號安記洋行謹啟

廣州嶺南學堂廣告

本學堂定於十二月初七日在香港華人青年會所招考是日兩點前掛號兩點考驗中文西文及格者即正入嶺南學堂肄業如未及格則入其附屬小學預備走讀及寄宿均任其便凡年在十壹歲以上曾入蒙學三四年者均可到考請君取閱章程可到本港德輔道中笠街徐善亭牙科處　又十二月初九日在省城嶺南附屬小學招考是日十點半鐘掛號十一點考驗與前同章程存省城雙門底新公司十八甫羊城報

宣統式年十一月廿七　本學堂謹啟　廿二

醒世小說騙術奇中奇　出版

近者騙術多矣騙法亦奇矣每有富商巨賈良家子弟閨閫婦人而受騙者不知凡幾甚至老於江湖久歷商場而受騙者亦時有所聞著者憫同胞之受累故不惜數年腦力耗費許精神特將所見所聞之騙術編成騙之日騙術奇中奇是書可作前車亦可作警世箴君不妨散錢毫子購閱凡閱一書醒小說多矣……每百……本價……代售處香港荷李活道……

宣統式年十二月初四　中……

陸百萬兩

國。在國民經濟上之損失甚鉅。今吾中國產絲之額。比日本明治初年之產額。有四十倍之多。其本國自用者。比之日本當時之產額。亦有三十倍之多。値銀約一萬五千萬兩左右。况此猶僅據絲價計之。若以織成之綢緞計。約値銀二萬

又電云　鄂督瑞澂電軍機處　咯血甚多醫治無效假滿

原摺奉旨該部議奏云

○不識省河水之輪船督帶　新任張督初三日由港乘廣海輪船晉省是晚三更後駛至蓮花山洋面該船司舵人不諳將船擱於山下幸該船設有無線電機即發電調寶壁兵輪前往

快鎗七枝……巡勇走入大堂者被犯追至麒麟門鎗擊不中幸得逃生該犯呼號而逸祇巡長聞警出而喊掌城者鎗城被犯前後用鎗交擊當即鎗倒在街鎗城者李某被犯即時鎗傷斃命而祇巡長

記事

京省新聞

大加裁汰務須減去十之五以半月……銀一萬金爲年計應裁之員不下二百餘人

○川兵變竄入滇　四川……現已

論說

易服損失議（續）

王季烈稿

一據海關貿易冊。每年進口貨超過出口貨之價額。恒在五千萬兩以上。若易服而用毛織物。即僅以國服一項計。凡官吏紳士及上等商人。總計不下二百萬人。每人每年購洋呢之價。平均約銀二十兩。總計每年已不下四千萬兩。是比現在漏巵之數。幾增一倍。其損害比甲午庚子之賠欵爲尤鉅。

以上數條之害。皆顯而易見。頑或有持反對之說以相難者。則請設詞以駁之。

難者曰。易服而後。須呢甚多。則中國之織呢廠。自能振興。將來雖廢綢用呢。仍爲本國材料。不過目前稍有損失耳。駁之曰。振興工業。就本國所固有而加以研究者。其事順而易。爲本國所素無而强效他人者。其事逆而難。蠶織綢。爲中國數十年固有之農業工業。氣候宜。土地適。經驗富。技能熟。故我國絲業。雖受世界各國之排擠。而猶未退步。若棄去蠶桑之利。而改圖牧羊織呢之業。則事半而功[illegible]。且稅權之外人。不能實行保護主義。織成之呢。必比洋呢貨劣而價貴。斷不能與洋呢爭勝。近日上海之日暉呢廠。已有不支之勢。京師之溥利呢公司。織成之呢。堆積而無人過問。而軍界學界。須用毛織物者。無不喜購洋呢。其故因中國羊毛。較之外國産。纖短而粗。不能織細呢。溥利用中國羊毛。故織成之呢。粗率而無人過問。日暉購外國羊毛。故織就之呢。本貴而易致虧折。此爲中國易服後。毛織物仍不能發興之明證也。

難者曰。易服不限定用綢緞。並不禁用綢緞。將來用綢用呢。聽人自便。安見其必廢綢而用呢乎。駁之曰。現在吾國士夫人民。於學術政治根本之事。持歐化主義者雖無多。獨於服飾玩好之奢侈品。幾無不棄我所固有。而仿效外人。試觀烟酒二項。中國非無本國製造品。何以紙烟雪茄皮酒香檳之類。行銷日廣。爲近數年來新增之大漏巵。若易服而不限用綢緞。則人情厭故喜新。其廢棄本國固有之綢緞。而盡改用洋呢者。殆必然之事也。

難者曰。日本亦産絲之國。改易洋服。何以於絲業無甚損害。答之曰。日本之剪髮易服。雖端於明治元年。盛行於明治四五年。彼時日本蠶業。並未興盛。明治十一年。全國生絲之産額。共三六二六吾七貫。合中衡二百廿六萬六千二百斤。明治五年以前。則祇得其半。每年約産絲一百二十萬斤。幾值銀五百萬兩左右。故即本國不用。而不難銷售於外國。在國民經濟上之損失甚鮮。今吾中國産絲之額。比日本明治初年之産額。有四十倍之多。其本國自用者。比之日本當時之産額。亦有三十倍之多。值銀約一萬五千萬兩左右。況此猶僅據絲價計之。若以織成之綢緞計。約值銀二萬五千萬兩。此種織物。本爲專銷於中國者。若輸之外國。匪特不合用。且又安得若大用綢之場以吸收之乎。此現在中國情形。不能與當時日本情形。相提並論之明證也。

由此觀之。則如欲改易禮服。必須限定仍用綢緞。其便服一項。更須切實聲明。不准改易。不特此也。即已易服之軍界警界與學堂操衣。亦宜限定。若者用綢。若者用布。其不得已而用毛○物者。亦宜先儘中國呢廠所○者應用。雖物品稍粗。價值稍貴。亦不准舍中國呢。而用外國品。庶令中國有○之業。可漸臻發達。爲將來參用呢服之預備。庶有多乎。以○代織

本館專電

初五日六點鐘接北京專電云

奉天代表劉煥文因躍車受傷歸奉天仙逝現該省紳商學各界均異常鼓噪

又電云 **奉天召集二十餘人入京赴伍次請願開國會**

又電云 **資政院議員易宗夔雷奮因漢口公論報繪犬相爭圖詆毀各議員請議長倫貝子咨民政部照例處罰議案已通過**

又電云 **樞臣擬調陳夔龍入議改外官制**

又電云 **陸軍部議前定宣統三年練成卅六鎮現因缺之將才欵項支絀決議改宣統二年先成廿伍鎮**

又電云 **各樞臣每日散值均須至慶邸陳議所辦各事**

又電云 **資政院決議減軍費陸百萬兩**

又電云 **鄂督瑞澂電軍機處咯血甚多醫治無效假滿**

擬請開缺

又云資政院連日議預筭案。趕速議完。因初十日係閉會之期。

交旨

○十一月廿日 軍機大臣欽奉諭旨農工商部奏查明粵省官紳爭執築大沙頭商埠情形請由粵省地方官自行籌辦一摺著依議欽此 軍機大臣署名

記事

廣東新聞

○張督抵任首先注重禁賭 張督接印後接見司道首以禁賭一事垂詢及各項要政真不處置詳詢并飭將籌欵禁賭情形尅日擬定會同妥籌具覆核辦云

○張督接印之紅示 督院張爲上任事照得本署督部堂欽奉上諭署理兩廣總督茲於宣統二年十二月初四日午時接印任事合諭所屬文武官員紳民人等一體遵照毋違特示

○省港佛梧各界送增督禁賭紀念品 此次厲行禁賭增督首先電奏請旨禁絕并援引禁烟不用籌抵成案飭奉部示如籌有大宗欵項即可立禁增督會同紳商於庫照捐酒捐及鹽欵各項抽足五百萬兩已有端緒是禁賭目的可期必達並聞省十善堂七十二行總商會自治研究社自治會禁賭會及旅港粵商佛山梧州各商會已紛紛籌就錦標及製銀器各式均其中有第一款請禁絕賭博大紀念字樣定期初五日十一點鐘齊集華林寺分班資扑將軍署敬獻以誌紀念並聞丁附貴號報效頭等宜仗其昌新泰二源各號開報效頂馬地色隨行云

○香紳擱輿呈遞公產 香番四司大沙頭公產一事四司紳耆隨時探照張督到粵履新欵莫昭同該產昨初三日該司各紳商耆老千餘倡船百十艘齊泊八旂會館前河干恐候張督登岸時各持書寫四司公產乞恩照回字樣燈籠擱輿呈遞乞恩之稟該稟首乃沙灣李穗田名字未知能否遂准耳

○吃屎管帶 新軍步隊第一標第一營管帶日前將各隊屎費召人拾領每月取回銀五元全管二十元一年統計約銀二百四十元此欵本目兵所有擬爲目兵分用詎該管帶收去此欵竟充私囊近聞該管目兵大爲忿怨云

⊙粵路董事局議決詹總理兼總工程 粵路董事局迭接各股東來函以詹天佑長於工程而粵路總工程司一缺難得其人查詹前在京漢鐵路時亦以總理而兼總工程一則節省仍請其照京津辦法兼任工程一則節省二則以資熟手等語日昨董事局集議經衆決定電稟郵傳部轉知詹京卿矣

○奏請開復吳錫永處分 奉到硃批 督練公所參議吳道錫永因本年兵變奉旨降調處分嗣因新軍規復成協袁前督以該道實於一切甚著勸勞特於去任時奏請開復現差弁賫回原摺奉旨該部議奏云

○不識省河水之練船管帶 新任張督初三日由港乘廣海練船晉省是晚三更後駛至蓮花山洋面該船司舵人不細將船擱於山下幸該船設有無線電機即發電關會寶壁兵輪前往創軍轉乘寶壁抵黃埔時已將天明府縣各官先期在此伺候隨即登船請見即展輪來省即午接印云聞廣海練船係職將李田管駕於省河門戶海面尚且擱淺恐難免獲咎也

○壹斤加價之影響 自壹斤加價之議發生粵省售鹽價增而於佛山五斗埠價增尤最茲查得佛鎮五斗埠沿街標貼發引尾生鹽每斤價銀七十文熟鹽每斤價銀七十六文鎮內食戶言及計自前月每鹽一斤向售價銀三分二厘今轉瞬一月價增如此咸憂形于色云

○廣西新報又橫被干涉矣 前月廿九日廣西新報登有審判廳成立之感言一則注明爲六合谷來稿內中言論以臨桂蒼梧兩廳審判廳成立之可喜法律種種之規定人多未知爲可憂末引桂林現事以友人被誣强姦不能上訴期限致冤抑莫伸云云中間夾叙友人之言謂改此新法吾輩更無噍類何如州縣之爲愈等語因此致觸該處審判廳檢察官之怒翌日即由該廳飭令該報更正并加以秀言亂政罪名該報不服覆函申辯又翌日該廳復票傳該報編輯人到案訊究并飭未經公判以前凡關於案內情節不准揭載云現該省議員陳太龍以審判廳無理干涉已電致諮議局糾舉矣

○金山學堂毀學案續誌 金山學堂搗毀報館一事昨寓省諮議局股員及紳學界電請道府查辦潮州府陳守兆棠對於此案異常認眞該監學曾口雲立刻撤退其爲首滋事學生六名先行斥革勒令將該報損失賠償並監督係由提學司札派聞已有電來省詳叙情形請撤換提學司札撤後已派嘉應湖嘉之省視學員薛裕韶就近查明辦理云電文錄下潮州分送道府暨學司正學務報界天職縱失實有辯律在金山中學員生因潮洲報紙劣蹟竟到館毀人毀物顯違法律請嚴辦昭惠潮嘉潮洲報館東代表兩之楨彭寶森王潛李頌堯等叩○潮州分送道府暨督憲金山中學監督郝醫學會賍花潮玩學務堂員偕學生和學風掃地潮洲報肇禍罷學生知議生行毀物違法極點出自學界請撤究惠潮嘉紳學羅文光張賛准李滋湘等叩

○赤終身不赦之意也 新督張鳴岐之父到粵由李水提招待於天字碼頭水師公所嗣爲陸路提督接任後始行擇日進署聞張督之父本係佐雜出身故張督每見佐雜人員均有○位說者謂於此足見張督之不忘本

○花縣犯人兩次越獄詳情 花縣城內管監所十月二十九夜七點三分鐘時所有收押之犯盜竊匪逃脫共廿二人之多查該犯早有意逃走各將腳鐐鑿斷用繩布包好兩委員與看守之勇疏忽不察各犯乘該委員與勇食飯之時突出齊至飯堂用胡椒粉撒各勇之眼將委員各勇盡行綑綁飽以老拳搶顧置於厠坑之內用草遮蓋淋以火水不許聲張將該所軍械銀衣物一掃而空並搶去九響毛瑟六枝飛碼二百顆委員皮草一件洋銀二百元之多又於三十夜初更六點十分鐘時監倉大格又逃脫要犯二十三人之多查是晚逃案之詳情有一犯家人私帶有槍械入內看守人不知覺以至月餘未曾收封該犯亦係預早將腳鐐鑿斷各監犯逃走之時用鎗嚇禁頭門巡勇入內搶去快鎗七枝碼子數十刀傷巡勇四名鎗傷一人巡勇走入大堂者被犯追至麒麟門鎗擊不中幸得逃生該犯呼號而逃祝巡長聞警出而喊學城者鎖城被犯前後用鎗交擊富即鎗倒在街館城者李某被犯即時鎗傷幾命而祝巡長傷重初一號斃命餘外幾人負傷亦重委員頁爲亦重恐有性命之虞初一日王捕與方官某委員數人大哄一堂幾至打架被門丁勸解而散聞方官欲出一詳件恐上游嚴懲云

○貓反避鼠 佛山創仔會近日勦因小故出創傷人分府忠堃異常恐怖前日面諭各親兵線勇謂近日創仔會匪多聚集鹽沙關等忠告切不宜往本官更有一腹心要言爲爾等告凡在街上見與聚多人者更不宜近各兵唯唯稱是夫貓所以捕鼠也乃參主反誨之避鼠眞茲主哉呵呵

○攻擊否認議員函電一束 自否認議員反對禁賭之事起各地方團體咸勸公憤起而攻擊函電紛馳大意僉以否認議員反對禁賭禍害同胞實經集議剝奪公權革退議員爲詞函電者之多不能備載茲特將致自治研究社函電者之各地方團體銜撮錄如下俾見輿論之一致也（來電者）防城紳學商界樂昌紳學界樂昌商務分會惠潮嘉紳商學界馬汝璞等合浦勸學所自治事務所旅港新安合邑商團東安合邑紳商學界黃論華等惠州商務分會曲江紳學界羅紱史等番禺勸學所自治會（來函者）南海勸學所南海爭拒鄉紳黃雲州南海西樵鄉人公局興甯勸學所高要合邑自治公所龍門籌辦地方自治事務所順德縣興兩等小學堂開平留省學會新寧籌辦全屬自治事務所旅港商團祖佩琪等香港商務局李煜棠香山勸學所瓊州安定紳商學界三饒高等小學堂清遠籌辦地方自治事務所南陽籌辦地方自治事務所河源縣勸學所新寧籌辦地方自治事務所陽江州勸學所瓊山自治研究所赤溪廳明倫堂同新局萬安局自治研究所勸學所豐順官立高等小學堂始興商務局自治研究所勸學所警務公所西寧縣教育會瓊山縣地方自治研究社新興勸業分所長樂地方自治研究所長樂勸學所高明勸學所乳源勸學所乳源籌辦地方自治事務所瓊山自治研究所信宜明倫堂靈山籌辦地方自治事務所新會外海陳太常第大浦自治研究所韶州自治會新興官立高等小學堂陽山自治研究所陸豐地方自治研究所電白縣自治研究所

○總商會選舉會董照舊辦理 勸業道批七十二行商董葉桂登等稟請將總商會選舉變通辦法稟云查總商會此次選舉擬將選舉原章酌議變通援照諮議局初選復選辦法用意係期合衆公舉免串舉久踞起見惟核總商會移會到以本屆會董業已陸續舉定應即接續復選並辦總協理爲期甚迫擬仍照舊章辦理等因現已照會總商會照辦另擇期選舉情電請農工部核示茲奉大部電覆應照向章辦理等因現已照會總商會照辦另擇期選舉

○一家被劫擄三次之慘狀 南屬五斗司瀾石灣尾地方瀕臨大海賊匪每出沒其間有何芬者家小康在該處世居五代今年二月十五夜被賊强劫一次三月十五夜又劫一次并擄去事主一人十一月十八晚復被賊匪多人蜂擁入屋劫擄一空現何已家產蕩然兄弟妻子相率逃避皇皇然如喪家之狗寄食親朋狼狽情形慘難言狀聞者莫不傷心不知地方文武知垂念否云

記事

京省新聞

○宣統五年改歷 改用陽歷一事已奉諭旨宣統五年召集議院時候旨辦理

○倫貝子并無反對剪髮 京師各報謂倫貝子反對剪髮資政院議員函至京師各報館辯明倫議長並不反對剪髮所以遲不上奏者係推敲奏稿冀求有效之故

○倫貝子之爲難 樞臣承認資政院展長會期十日議長倫貝子力爭展會壹月或明正開臨時會壹月樞臣不允倫議長恐該院議員復起衝突故屢詢議員意見即以十日入奏

○納妓爲室 有亨公者納妓某爲室而觸封爲於是有瀆七爺者控之於宗人府宗人府懲發覺被欺准封之罪擬私和焉

○眞可謂之新刑律 奉天開國會代表被送回籍由民政部特派員劉長禮送回奉天二十五日下午五點五十分鐘到站計代表之人並之咸孫振香崔與國恩吉張兆鈴舒基祖閔寶田趙中鵠張兆麟王惕各界均有多人至站迎接至諮議局由孫薰舒王四君報告在京大概情形會有代表劉煥文孫鴻齡支雲銘閻輪四君留京聞於一二日到奉云觀此數人之情形創罪人然國家以此法待代表又未知以何法待罪人眞新刑律也

○華僑心實業 部郎吳桐林曾遊南洋群島現與爪哇巴達維亞埠蔡奇鳳在滬設立中國爪哇商務公司專辦中國土貨出口洋貨進口挽回利權與因與訂立合同擬在四川重慶創設四川分公司兼與資新疆陝甘雲貴西藏各省土貨運輸外洋云

○鄂路進退總理之兒戲 商辦湖北鐵路自舉定黎大鈞爲總理後設立公司奏咨立案乃因鄂部決借外欵收歸部辦湖北同鄉京官梓派代表萬際軒王會釐呂聯乙回鄂整頓公司一切故復議舉札勸哈哩爲總理對人祥爲協理勸令黎辭職並在咨署代爲遞呈當於二十二日開股東會宣佈理由衆不承認向三代表爭論憤氣勃勃幾欲揮以老拳三代表被逼大更復允取銷黎總理原呈然現在黎決不肯出而任事公司情急著將三代表拘留派陶勛臣等看管並擬電京代爲辭差三代表僉署再三央告遲至二十六日始可發電因某代表於二十五日尚可在京領月俸也可笑甚矣現在事既決裂衆股東堅持成見決欲挽留黎總理得其承認而後已云

○記漢口後湖之火 漢口二十六日十二時後湖濟生堂側某棚戶失火歷數時始息蔓延幾至馬路棚戶及巡警五區而止同樂茶園亦付一炬計焚去一千餘家焦頭爛額慘不忍觀此等棚戶半爲土著貧民及監污各邑災黎飢饉餘生忽又罹此浩劫眞可哀也

○咄咄日兵 日前日人以合操爲名曾在南滿一帶增加兵隊決定添設鐵嶺聯隊明年四月間在鐵嶺過附近居留之日人內實行徵兵無論士商平民皆可應募

○咄咄俄兵 俄人在滿洲里屯地帶屢次增加兵隊所屯駐之兵其陸軍砲兵向祇四十五旅團今已增至五十二旅團而西伯利亞地方近亦增加砲兵十一旅團人已愈逼愈緊我猶百無一備後此邊防不可問矣

○官界之水枯魚死 廣西諮議院因兵費[illegible]新水辦法[illegible]竭無可設法冗員太多准各衙署局處公所自宣統三年正月起將冗員大加裁汰務須減去十之五大以薪月俸節銀一萬金爲率計應裁之員不下二百餘人

○川兵變竄入滇 四川邊防[illegible]兵變現已竄入滇界由滇督調兵與川兵會勦

尚有京省新聞刊精華錄

政司麥維士爲皇家主控林打大律師爲被告辯護政司將案情宣讀曰被告是英國人被控於十月廿六號竊去馬勞氏之鑽石二顆值[illegible] 被告均曰我無罪且並未曾行此事官判入獄十年兼作苦工入獄管十弍餘出獄管十二餘

○銀則案兩宗 黃德被控於十月十四往滙豐銀行用永義昌之印蓋於滙單上並自簽黃[illegible]寄與萬年隆者後我即令人打德律風報差館[illegible]飭管居守之如我當時已簽字則銀已被其取去矣西弁加爾士供稱廿三日往萬國銀行將[illegible]被告拘獲並見自皮云某與匯供稱已知有銀一千元由金山寄來買貨惟其餘一百元則不[illegible]

○形狀難辯 （德臣電）倫敦五號電云昨焚屋自戕之犯人是我國無君黨焚後再搜只見焦灼半燬之骸一堆不特無可辯認且難分其個數審其形狀似是二人 查此黨所犯之案是於十二月十七號參劫[illegible]

告白

本公司開設有年專辦環球洋貨疋頭呢絨冷衫西式傢私[illegible]絲綢緞花樣新奇[illegible]

凡日中所需之品無不齊備[illegible]各界賜顧[illegible]

精華錄

說苑

古酒價考　菽園

宋眞宗偶問唐時酒價於近臣。或對以壹斗三百錢。因舉少陵詩。速來相就飲壹斗。恰有三百青銅錢之句以實之。余觀同時李白詩乃云。金尊清酒斗十千。又云十千五千旋沽酒。其後白樂天亦云。十千壹斗猶賒飲。何奢儉之不侔耶。酒有美惡故價亦因之而異耶。

和尚罵秀才秀才罵和尚　佩韋

昔有秀才旅居某寺。以經學名一時。晨起誦經。聞和尚誦經。頗厭之。怒詰之曰。汝輩和尚。朝朝誦經。有何用處。和尚亦怒詰之曰。汝輩秀才。朝朝讀經。有何用處。此秀才罵和尚。和尚罵秀才之故事也。佩韋前因看劇。偶見棚上和尚。與某學堂學生爭坐位。彼此相罵。人皆以爲和尚相罵也。（此學生係學堂秀才而已剪髮似和尚者）有識之者曰。此和尚而秀才者也。因憶和尚罵秀才。秀才罵和尚二語。不覺失笑。遂記之如右。

談藪

不善學金聖嘆

金聖嘆在獄中由獄卒寄家人書曰。（殺頭至痛也。滅族至慘也。聖嘆以無意得之。不亦快哉。若要恩赦。猶得生還。不然死矣）語頗有趣。可見此公無處不用其冷筆。稱爲才子。宜哉。有某甲爲某盧幕友。胸無點墨。而出筆好學金聖嘆。一日有報刀傷事主者。甲援筆批曰。（盜凶人也。刀凶器也。以凶人而持凶器。殺事主避之。惟恐不速。乃敢挺身而出。實屬咎由自取。著不准。）又一日有報路斃者。批曰。（出門無所。皇皇若喪家之狗。著准死。）諸如此類。不一而足。而已猶自鳴得意也。不亦謬哉。

雅謔

吳三桂殺臬司

吳三桂王滇時。建功德祠成。指泥塑四大金剛令屬徵詩。按察使某。素忤三桂。吟曰。金剛本是一團泥。張牙舞爪把人欺。人說你是硬漢子。你敢同我洗澡去。三桂惡其刺已也。殺之。

詞苑

讀星洲邱子菽園賜和各歲見懷詩再賦短章以答之　毅父

無端善感到南離。心跡還餘惠子知。影事那堪重執著。難聞綺合亂相思。琉璃世界容多變。金石名山好自持。異日洞天遊五百。英光發處會離離。

哭蕭瓊瑤觀察示華新協調寄滿江紅二闋　陳步墀

闋首西園。是昔日我曾遊處。還記得連牀竟夕。有詩聯句。綠蟻一杯天欲雪。紅蔬四壁花如雨。問東風何事太猖狂。催春去。茄科也。孫山賦。韓閑也。傷遲暮。共蘇王禪院。恨殘根芊。（與香同居蘇王古剎）十載難知良相業。再來易變徐君墓。煮行人識說洗心泉。（西園泉名）泉臺路。涕淚千行。爲汝也愴懷而語。餘異日再生塵世。莫爲商賈。百萬朱提供債壘。訴天搔首天能恕。願當途觀過便知仁。憐伊處七旬母。應愁苦。痴女兒。應悲苑。想薦條身後。一寒如許。自古英雄天縱去。愧逃奸席捲果何心。增怪他偏與殘棋主。人忿。

京省新聞

○湯公到處受歡迎　湯壽潛因錫良有借重之處特由京來奉面辭旅奉浙江同鄉等于二十四日在紹興會館開會歡迎湯君演說同鄉已舉大代表晉京懇求政府挽留鄙人仍爲鐵路總理完全商辦鄙人祇願達到商辦目的至總理路事斷不敢再担云云湯君到會者百餘人均有演說人謂湯到處受歡迎盛實無時不受人唾罵云

○無四方援引之術　兩湖優級師範學堂監督劉守洪烈乃梁鼎芬最得意之門生也劉爲湖北之漢川人父子叔侄六七人均握學界要差每月學務公所支款約劉氏一門即佔二千四百元議者省垣東西南北中五路高等小學未裁併以前本劉爲總監督時人誣其勢利特上以五路財神之徵號日昨劉之夫人在省寓病故上自學司下至小學教員均往弔唁各校學生排隊前往弔喪者爲數約五千餘人兩軍界各官長因劉氏監督兩湖學堂頗著勞績故自統制以下均親往弔門獄哀素車白馬絡繹成途劉之有五路財神之名究無四方援引之術刻己佈告各營勸將來道數者待夫周云

○直隸四大礦交涉記　開平煤礦在唐山林西等處經庚子之亂張翼等誤恐爲外人佔踞乃佈冊種商同輪船管與英國洋行之成例與英人訂立合同作爲管與外人之據惟當時未立收回契約事平後張翼與人不認至倫敦與訟至礦產則終未交回張翼遂藉口合辦以爲推塞股東之計不但礦產不能收回而礦產之權屬如各省礦頭權務等而亦斷送之近年直隸總局與比國議漢公司合辦惟貲本則由中國出銀三十五萬兩比人出六萬五千佛耶作爲股本其實十三萬佛耶勸礦貲出其一半以作股本其實未交分文也旋又借款三百萬佛耶中比兩國均負償還之責任查中外合辦礦其何心也乃張翼不自知其罪猶復極力破壞之誠不知一百大十萬兩之多須由國家相保乃可辦到人始恍然知其失算亟思設法收回惟索償至臨城煤礦在趙州臨城縣與高邑內邱相接處面積至一百六十五方里之大係中國臨城礦務總局與比國議漢公司合辦惟貲本則由中國出銀三十五萬兩比人出六萬五千佛耶作爲股本其實未交分文也

垂未有洋人不出股而中國獨出貲者此國竟以償主之名義享股東均平之利益實奇事也此礦係廣東人鄭榮光主其事井陘煤礦在井陘縣橫□村西礦三十方里由德人漢納根與中國合辦各出資本銀二十五萬兩前此中人吳景萱在距該礦二十餘里外開礦竟不之許與中國大起交涉惟所出資本行將告罄會有北洋大臣交涉詰添股本尚未之允忽有北洋候補道洪述祖私與德人訂立合同借款七十五萬兩近已由陳夔龍查辦灤州煤礦有周學熙等發起集貲至百萬兩此爲四大礦中完全自辦之礦開平以其洋股補道周學熙孫多森創辦集貲至百萬莊等井即在開平北面礦三百三十方里由北洋總督袁世凱奏准遂與開平礦相對有咄已礦寺退交涉擬以和平手段相對待延律師代爲辯護至今尚未起訴葛現在洋人擬議收回開平其款項即由該礦擔任尙未定局總之該州爲直隸產煤地沿海僅墨之利大莫與京磔山附近處尤多礦將來礦欲與辦或與英國協商辦法比駕

大清銀行廣告

本銀行開辦迄今大清銀行設本官商各半共計收足庫平足銀壹千萬兩總行設在北京外埠分行分號設壹四十餘處於天津○保定○營口○奉天○錦州○大連○青島○周村○哈爾濱○東○濟南○煙台○太原○西安○雲南○長春○吉林○庫倫○張家口○漢口○宜昌○重慶○成都○湘潭○常德○開封○九江○廣州○蕪湖○長沙○安慶○蕪湖○南昌○廈門○南京○上海○汕頭○杭州○溫州○福州○梧州○香港分號設在文咸街門牌第六十九號至於匯兌押匯等欵設有分號之處均可隨時照顧至本分號設有分行分號之處價格相宜就本分號開辦伊始志在推廣商務仰望留意是荷

茲將附給息價逕列於下

十二個月週息五厘　大個月週息四厘半　三個月週息四厘　逐日往來日息二厘　二毫五

大清銀行香港分號謹啟

庚戌十一月廿二

聲告

啟者弟陳流芳又名陳燊前在椿萱居官署字號全盤貨物生意皆以原價投得照時價立單變易清楚此後貨物傢俬有限公司原主管理無得異言特此聲明。宣統式年十二月初五　陳流芳又名陳燊

重慶戲園

（演環豐年）初六日大景仁。

（日）正本山東響馬　出頭山東女響馬

（夜）俠士雄英雄

韋廉士紅色補丸

醫院推爲不治之症

旅滬英人惠爾基先生寓上海工部局之文件局，爲風濕骨痛之症所患，幸得韋廉士大醫生紅色補丸而得十分全愈。（見原函）……

（韋廉士大醫生紅色補丸）

（凡服此藥勿購假冒方藥）

凡有精血虧損筋骨疼痛、皮膚不仁、腸胃不化、肝經痠痛、心跳、肺弱者，均可服韋廉士大醫生紅色補丸……香港代售處：大藥行及各大藥房均有出售，每大瓶一元五角，每大瓶六瓶八元。

張大鵬 珍珠白濁丸

此丸治責白濁血淋沙淋尿管刺痛濕熱下注腰痠症一服痊愈重三三劑收功清茶送下每服五毫老招牌在香港上環大馬路二百壹十七號

抹花楊梅膏

此膏解毒得法有益異常價元效統治花柳各症用膏一料毒清症愈收功至速有驗專天獻

張大鵬 百花柳

專治花柳梅毒各症包醫日愈

張大鵬 先生

張大鵬先生醫術妙手回春入神化往往乃主不用藥筱書然久已傳海播香名聞外夷……香港上環大馬路　弟黃棣芳拜頌

增光公司

儉電燈胆　再大減價

拾燭光每個壹元半　十六燭光每個壹元七　二十五燭光每個三元　五十燭光每個五元　一百燭光每個六元　貨真價實　相宜

車輪嘜上好衛生延齡波打酒

此酒乃中國皇宮暨泰西各國官眷御用補品也此酒服者固能延年益壽即飲者之後嗣亦必俊秀且享將來康寧之福中國大君子固當起而用之閨秀眷屬尤宜常服

敢以告中國文明之士大人君子固當常飲可也欲買者請問大道中第十四號門牌本行及各總代理人律敦治謹啟

杯醫生代理第一淋妙藥

第八十七號

此藥專治人身傳染皇毒蓋人身皇毒無論如何皆足致病大則腰痠小則傷肝爲患頗深此藥能除皇毒並根立包全愈永無復發且有扶元補血之功此藥無害此國天然之妙品其收效之神奇天下皆知服法每日三次或四次俱要飯後服食每次壹匙羹以至三匙羹視皇毒之輕重爲定至三小匙羹視其年紀強弱爲定

每罇價銀壹元伍毫　香港中西大藥房

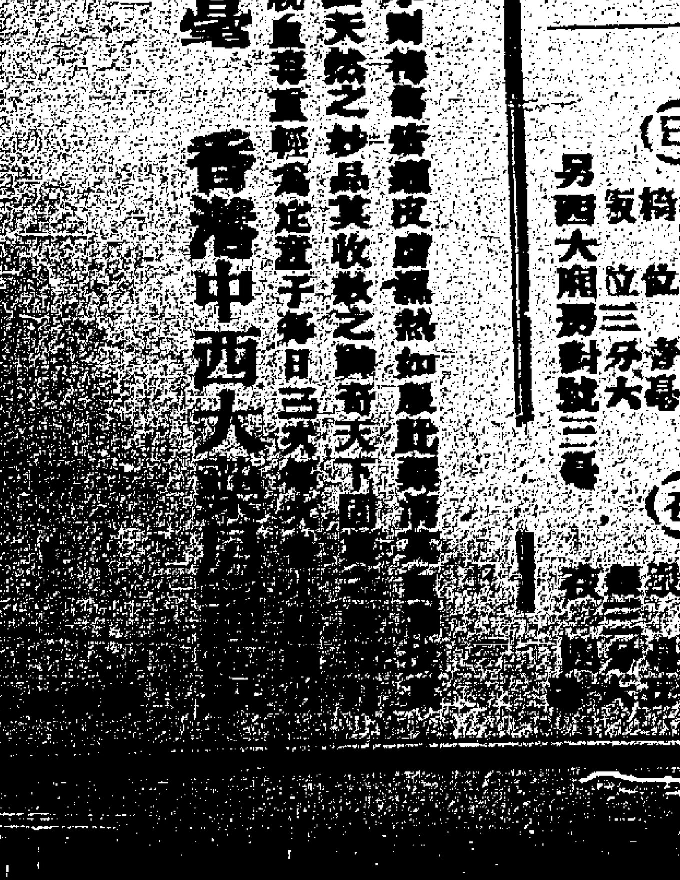

重慶戲院演

（劇新最景配白話奇幻現象）

初八晚 十二晚 臨崖勒馬

初九晚 十三晚 文明結婚 大加改良

（夜）初十晚停 十一晚在大會堂開演 十二晚復在重慶

貴妃床二員則 對號位三毫五 木椅位二毫 板位三分六 日戲不演

庚戌十二月初五日啟

新創雲南蒙恩廣告

本號初辦真正雲南宣威蒙恩醫腿 足爲鄙舒添香 凡光顧者請到德輔道中約一二三 爲券而商貨物無多先睹爲快

庚戌十一月廿八 雲南怡昌隆謹啟

收盤告白

啟者灣城永鴻發生意由光緒十四年創新盤 歡至宣統弍年正月底止收盤清算所有老本 盈利俱歸永鴻楚權以前所發出之合同或有 因日久遺失未及繳還者日後攞出概爲故紙 特此聲明

庚戌十一月廿五 廿五日所有永同謹啟執錯

實得灣城永鴻發謹白

承項告白

理州海口全發號於宣統弍年十一月十五日 全盤貨物傢私鋪舍等今頂與明記號承受訂 明十二月初九日交易清楚如有全發號各名 下欠人會揭賬項及數目轉未清者即向舊 人理妥一經交易之後概與新人無涉先此聲 明以免後論

庚戌十一月十九 十五日 海口明記謹啟

告白

敬者宣統己酉年十二月廿六日對香港怡豐 號銀五千元正因該揭單遺失現怡豐號將本 息還回至還失之單視爲枯紙特此聲明以免 後論

庚戌十二月初四 香港和昌源記謹啟

欽差大臣度支部右參議晏安瀾特賜證書

瑤福氏綠色衛腎丸馳名各國令特蒙

瑤福氏大醫生雅鑒敬者 今春銜命出都抵粵調 查要件所有海中之波浪 陸上之風塵備嘗辛苦加 以公事繁積日昃不適 見有人稱服貴藥房綠色 衛腎丸甚爲靈效亟取試 驗果然藥良質美製煉精 功宜乎名著歐西也爰贈 匾額一方曰（海外盧扁）四字以表微忱專 此佈達並請 大安 晏安瀾頓 百福

分售處

會豐祥店

一舖廣州雙門底上街　一舖廣州太平門橋頭　一舖江門書鄉街

一舖佛山快子直街　一舖星架波大馬路　一舖庇能華新街

大英瑤福氏大醫生綠色衛腎丸功用錄

腎爲一身之主性命之源 瑤福氏大醫生綠色衛腎丸每三分鐘遊行腎臟一週以 濁生清務要不運不速斯生不已而人所以精神强健每無疾病也或偶有損傷漸現百 種病狀往往獲疾已久而發現甚遲晤不自覺苟且偷安遂成不治之症可憫也 哉 瑤福氏大醫生製成此丸務使腎經運動靈捷一由微弱而轉堅强由羸危而成康健 壓 未病之初防已病之後患誠保壽命之至寶也

一治腰痛腰酸腰硬腰骨腫脹坐臥不安老人夜尿不禁 一治腎氣不足陽痿精流夢遺不禁或腎門缺弱無所管攝或腎內乳頭不壯或腎囊破爛久無子嗣 一治腎臟腐爛漸成白濁五淋尿痛淋痛小便出血[illegible]之部反爲大害 一治詩曼目眩眼昏目花迎風流淚綠水貫入瞳人反青色傷眼疾 一治偏正頭風頭重頭痛時常腦病是 是化風皆由腎氣內虧不能上行如噴之無樑釜底抽薪神魂不能自主耳 一治牙齒常痛阻嚼無力中年牙齒脫落皆因腎水虧損虛火上泛所致 一治口眼歪斜半身不遂俗謂 邪風所吹不知腎氣早虧及時而變如危墻斜側有日傾頹耳 一治耳聾閉塞耳鳴耳聾皆由腎氣虛弱耳膜不能自滌其污也 一治婦女子宮寒冷赤白帶下經期遲速無常或痛 經[illegible]以致胎胞舒緒不固久不成若育孕難壯旺示無此患 一治哮喘日久肺經傷損皆由水不制火火烈鑠金也 一治脾胃虛弱消化遲緩皆由腎原已虧血脈運行無力也 一治手足麻木運動無中風中痰左癱右瘓豬羊癲癇思慮傷神瘋癲死癥損陽氣孕衰百體不能從令也 一治小兒與成人夜常遺尿腎臟未充不能自主俗謂小兒無意識誤矣 若腎經强壯萬病盡除矣

各大藥房及大商店均有發售每瓶弍元伍角 每六瓶壹十二元 每打廿伍元

香港分售處 二號永安施公司

上海分售處 路華彰號

總發行所倫敦 瑤豪結大藥房

廣州盧復初中國全權總代理

香港德輔道中門牌四拾壹號瑞昌西藥號何華生總代理

撫育貧女習藝院勸捐廣告

公啟者我中國今日天步艱難 養民之主下多失業之人壯者散之四方貧上無 轉乎溝壑男界固有可悲女界尤多可憐弱無 可悼丁此時艱我國民倘不互相拯援必致戕 胥及溺之苦貧者先己喪亡富者後難自保 爲要之苦無善策今值女學會馬伯英女 士具宏大願力概以數年爲任工創設貧女習藝 院收養赤貧之女孩以謀食之工實爲人羣造 福家國救亡保種之誠恐其杯水車薪難長莫及 用是特任義務爲勸捐偉得來聲易舉集腋 成裘合多數人之力以濟多數人之窮想海內 外樂善君子富仁不讓必不使馬女士獨任其 艱定能慨然相助踴躍玉成以爲貧女拯命者 敬綴數言以告大衆

勸捐義務員 黃韶光 梁鼎誠 黃亦爲 趙少樸 趙覺耶

李少樓 甘鼎卿 黃魂顯 劉炎庵 馬偉臣 胡少陵 郭浩 陳帝珍 勞潤生 趙夢醒

秋媛宜女史 邱果清女史 許嬌女醫史 何雲裳女史 潘秋月女史 何巧莊女史 梁栢圓女史 黃顧女史 李嫻女史 梁少零女史 公啟

宣統弍年十一月三十

聲明告白

啟者本會所乃係我 友寬食租此利街四號 向前任英水師軍艦工餘駐足之會所也 各號前任用黃海添司理數目本會取到街外 規則亦按米集項等件俱是按月清數並來本所 出以照公益而公舉會內一友查之必將進支貼 十二月初壹日再任新人爲司事亦照例而去現 倘有與街外各號取貨俱是按月清結至於揭 借担保會項償項及過期等數俱歸經手是問 與本會所無涉先此聲明以免後論

長義會所公啟 庚戌十二月初三

看看看

喂諸君今日時代業作工商 至寫字亦有打字機器都用 於世界各行生意各位亦係打字機之有用 略現今本港亦有數十歘之多但係想買壹架 最便捷最新式最快捷亦都己獨無庸多講 代理之 REMINGTON 打字機播大約本行爲最快

SIEMSSEN & CO.

禪臣機器洋行

便捷恰恒價錢又相宜又打得快別式的你想 打快的個副機器得快得播本行個的就得呢 重複又打得紅黑兩樣字既播是以西人儕盡 話時候即財帛此一句俗語便知做事以快當 爲緊要諸君光顧欲更知辦個者請函詢 本行機器房內之通事黃君益芝或移玉步 到本行與他商便妥

庚戌十一月初一日 禪臣洋行啟

聲明告白

南京輪船入口與已大與修整從所開行 由西盛公司承糧公身船[illegible] 與從前航安中英無干涉如香港和保之 附貨定當妥爲照料以孚衆望特此佈告

宣統弍年十二月初四 西盛公司啟

造餅干機出售

茲有造餅干機器連內一俱全價錢相宜 長約壹丈弍闊約二尺五 諸君欲覽者請至百步梯對面二百五 十一號合盛隆公司內面議

庚戌十一月十五 代理人余禮儀啟

東華醫院告白

敬將十二月份各善士捐助大院經費芳名列 [illegible]

庚戌十二月初四 東華醫院謹啟

承股告白

啟者香港西營盤干諾道西門牌一百四十二號 [illegible]

庚戌十一月三十 怡隆與記啟

英九廣鐵路暫減行價告白

英一千九百十一年正月二號（此兩日均是禮拜一日）改照禮拜日時間開車上午九點半下午三點此佈

香港至	頭等來回	二等來回
大埔	弍元	壹元
粉嶺		
羅湖	壹元	壹元半

售票處 香港尖沙嘴火車碼頭站 九龍車

告白

啟者小號因生意不前 [illegible]

庚戌十二月初三 高華隆紙店啟

南華公學招生

[illegible]

撫育貧女習藝院招生

[illegible]

宣統弍年十二月初三

萬興煤由火水有限公司 招股告白 [illegible]

香港通商輪船有限公司 菲洋面保險廣告

本公司資本銀三百萬[illegible]洋面保險[illegible]君光[illegible]文咸西街門牌二十七號代理人乾泰行投保是荷

庚戌八月十七 香港代理人乾泰行啟

聲明告白

大道西門牌五十一號[illegible]七月由柏[illegible]投[illegible]岩用價[illegible]用[illegible]電切事件[illegible]特此聲明

庚戌十一月廿八 黃[illegible]岩啟

威林伯加公司

在香港[illegible]拾[illegible]號[illegible]電器[illegible]代理各款[illegible]電燈電風扇[illegible]玉到面於威林伯加公司[illegible]

新式造米機

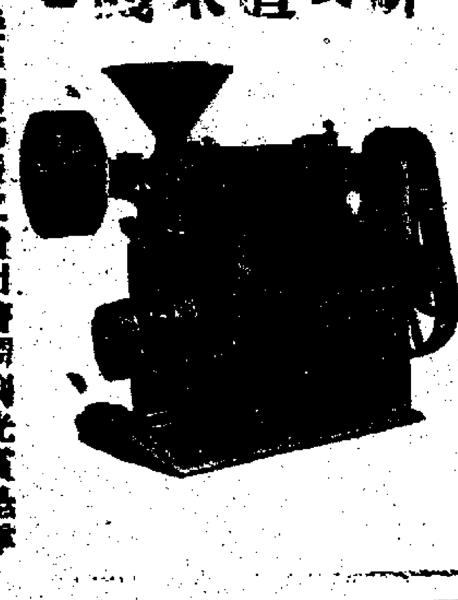

凡有各種[illegible]本公司[illegible]新到[illegible]光[illegible]

[illegible]四月大號啟

華商廣新織造公司

我國自[illegible]以來[illegible]入洋貨[illegible]

[illegible]

庚戌三月廿四 [illegible]

萬應膏散

[illegible]

香港粵東黃耀南告白

啟者本號始創[illegible]九散[illegible]中外[illegible]

[illegible]

岐生園 省港 各項蠟丸

冬節減價八折由十一月廿二日起至結月初二日止

本園始創在廣東省城己有十餘年專用秘傳真方配製上品藥料按症應用屢驗異常今特設分棧在香港春和堂內以便紳商探買

海狗補腎丸 馬寳普救丸
八寶塑蛇散 新根癬藥膏
八寶紅靈丹 金邊荳蔻油
婦科保育丸 參茸白鳳丸
斑龍固本丸 [illegible]
貨式太多 不能盡錄

代售處 [illegible]

庚七月十二 本園主人謹啟

黃廣善堂

正舖廣州城杉木欄專售各欵藥丸藥酒分舖香港永樂東街四十五號兼售各色藥酒

參茸衛生酒每觔五毫三 [illegible]滋陰酒三毫八
三鞭壯陽酒每觔四毫三 虎骨木瓜酒三毫八
四蛤酒每觔五毫三 駟公百齡酒三毫八
老鷄酒八兩庄每樽七毫二 四兩庄三毫六

以上各藥酒久已馳名中外凡體弱無子飲此酒皆能[illegible]屢試屢驗

[illegible]

原織花布出售

[illegible]

韋廉士紅色補丸

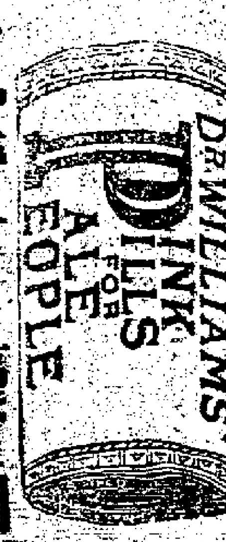

格外平安 躉買相宜

香港永樂街門牌四拾壹號[illegible]

但買此紅丸一[illegible]實庶不致悞

[illegible]

己酉十月廿二 上海[illegible]公司告白

飛龍公司

本公司有新牌車出沽每輛連[illegible]

[illegible]

庚戌十一月廿九 [illegible]

法國歐美亞輪船公司 告白

啟者本公司有快捷輪船[illegible]於十二月二十六日由港開行[illegible]

庚戌十一月廿九 [illegible]洋行啟

香港宜華大藥房新寶廣告

[illegible]

蛇王林 新到好貨

請在香港[illegible]五十九號[illegible]

庚戌七月 十六日

非洲樹皮丸

[illegible]

[illegible]

[illegible]

雙妹嘜花露生髮油

[illegible]

雙妹除痰止咳藥水

此藥水能治一切[illegible]

廣生行滋補乳白魚肝油

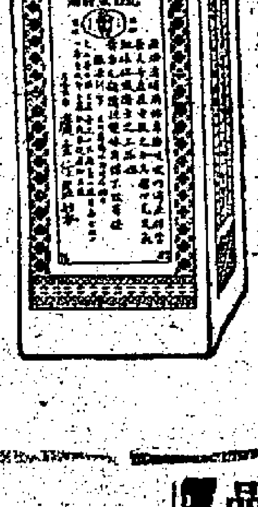

[illegible]

五淋白濁解毒藥水

[illegible]

雙妹嘜玫瑰擦牙香粉

[illegible]

各款衛生眼鏡

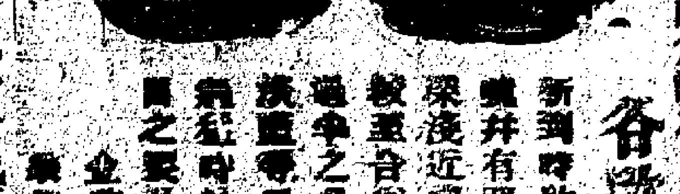

[illegible]

雙妹嘜玫瑰爆拆香水

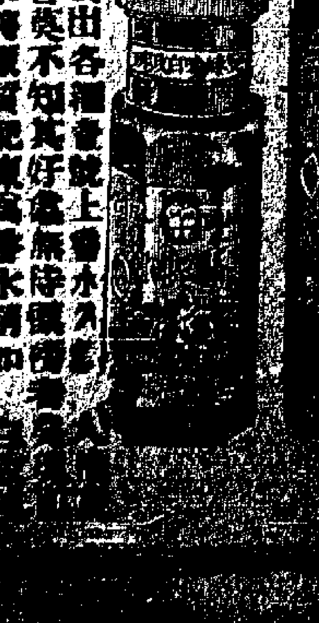

[illegible]

民生大藥房光號
精製靈效膏丹丸散
諸專光顧請認麟龍件塔爲記

麒麟賀育丸
本藥房監製此丸非以療治病人及非因症而需用者乃於平時無病而先服食俾人生享受種樂之妙品也此丸確能固本壯元弱可轉強可復壯老大而退還雄壯多子多孫多男子嘗經驗諸人夫婦有乏兒女之人絕少生人樂趣服丸後即能壯腎元強而轉運爲吉者已不乏人又富貴之家服千子嗣每以不能承祀宗社爲憂服丸後必得瓜瓞綿延連枝競秀長者九遠且孕育多爲英物長大必然豐美繩祖武振家聲豈特夫婦先獲天倫之樂已哉至若嗜好洋烟凡癮深重者更須加倍服食匪獨可免烟毒毒元兼能見效如神也服法每服一丸每日三次飯後用清水或酒茶茶服　每罐價銀　大七錢二分　小三錢六分

補腦壯筋仙露
此仙露能補身心補腦固壯筋骨及開胃凡一切勞心過度色慾過度鴉片煙傷身體虛弱者服之無不應驗其有遇事驚怯畏易憂慮恐者服之尤妙善能調和臟腑俾可卜多壽而多男紳商士庶有勞傷太過精力虧耗者服之最爲補益無論男女俱合服食每服一湯羹和清水於飯前後飲　每罐價銀三錢六分

請試三米多士肉精粉
三米多士粉係用化學法取食物之精華製煉而成善能醫補而子凡先天不足身體虛弱服之無不精神充足如產婦無乳服之定即有乳且乳汁濃厚補益令小兒強健凡服過此粉者無不大獲奇功貨物各藥房均有發售取價亦從廉耳
庚戌十一月十七　三十日
總代理人物路士洋行謹啟

天下馳名馬參巴白蘭地
H. PRICE & Co. Ltd.

此酒天然和香與衆不同不燥壯筋骨補氣血強健提神解熱男女老少均可飲之誠衛生之聖酒也與衆家名酒大不相同館大酒店及于歸筵宴大醫局醫家皆可用爲病資助者已歡迎美譽名馳通客人酒中固算石也有心試驗者好白蘭地者請爲試之方知所言不誣酒之佳妙
每打價三元　每瓶二元七毫
◎省城西興街源和洋行發售
◎行所沙基公利洋行　妙聯洋行　榮中和　嘉愛街富安堂　咸巴　繁興　昌豐棧　廣生和　德成昌　怡興公司

天下馳名利喬戉士杰酒
LIQUEUR　WHISKY

本廠開設英國四十五年專釀威士杰酒分莊　香港　天津　上海　石叻　庇能　暹海　威等埠及各處通商口岸均有代理專東香港各洋貨店均有此酒醫書各國稱爲威士杰乃無上之品曾蒙英國君王御賜王命大醫各官商衙宇特此是極醫之酒誠爲英國超等之威士杰酒也
中環大道一十五號厚和洋行啟

生意股份退承告白
啟者香港德輔道中門牌第二百五十五號同興盛李鑑臣馬聘原日係崇禮即係李植槐即李余槐生意合夥同做由光緒三十壹年余灼槐張倫甫合同式年十壹月廿五日止壽數目總結盤公同核算清楚茲係崇禮李植槐二位皆志出別業情愿將自己名下所占之股份壹盤行退出項與股內人公盤全盤承受彼此同商允合隨即與將易將歷年盈利本息交收清楚至於同興盛日後前與各洋行庄口及各銀行銀號按揭借項及來往銀兩單件數目及街賬什物等件仍歸承受人公盤馬杏巢及余寶山余梅生等支理至於同興盛所有附出各銀行銀號之按揭項借項兩及各行各號所欠賬項等項亦俱歸承受人同與公盤馬杏巢余寶山余梅牛等收理概與退股份人侯崇禮李鑑臣無干自退出承項之後同與隆生意爲盈虧俱是承受股內公盤人之事亦與退股人無涉特此聲明以免後論此佈
退股份人　侯崇禮　李植槐　鑑臣　同啟
承受股份人　馬杏巢　余灼槐　余寶山　梅生　偕公盤人等同啟
庚戌十一月廿九　十三

賣告
本公司常有鮮牛奶鮮牛忌油餅之時肥牛雞鴨項及新金山鮮牛羊肉等出售此佈　庚戌十一月十一
香港牛奶有限公司啟

江南新賑捐衙銜實官廣告
敬者江南新賑捐係因淮揚海等屬地方慘遭水患奉　兩江督部堂張奏准開辦請封以及推廣現任各官臨衙并推廣頂戴大銜領枝等項事宜其報捐銀兩除大頂衙翎枝有差外餘皆以二成實銀核收上兌隨案請獎如本港內外富紳大商各處華僑有情願慨捐特別鉅款者另行核明奏定新章由局立時申辦　大府另行核明酌擬實官請
旨辦理惟開辦時期經部核准壹年期滿即行停止凡有志功名者幸勿遷延觀望此佈
本局現設香港中環文咸街大清銀行內
又分設香港金魚塘萬信和號內
另有簡明章程可以隨時取閱
再本捐案奉度支部遵
旨飭知所有賑捐款項須各捐生親自交由大清銀行核收報部始發執照以昭慎重期滿在案即幸勿運疑觀望爲
庚戌九月十二至十二日　駐港總辦江南新賑捐局謹啟

德源
始創老舖

專辦名家臘味藥料燕片紙料頭等特貨鐵箱器具什物俱全同奇各埠價實無欺
鋪在香港中環擺花街門牌二十七號
分局設省城十八甫中約對面
德源號謹啟

咸比輝火燭燕梳告白
（分局遷寓）

啟者咸比輝火燭燕梳公司開設多年專保岸上各屋宇並貨物傢私等件無火燭之虞倘有失慎賠償快捷規矩極善　諸君光顧請移玉至上環香港街門牌十八號本分局內代理人鄧烈軒面議價格相宜此佈
光緒十八年十一月廿三日　咸刻滑治謹啟

香港洛士利洋行告白
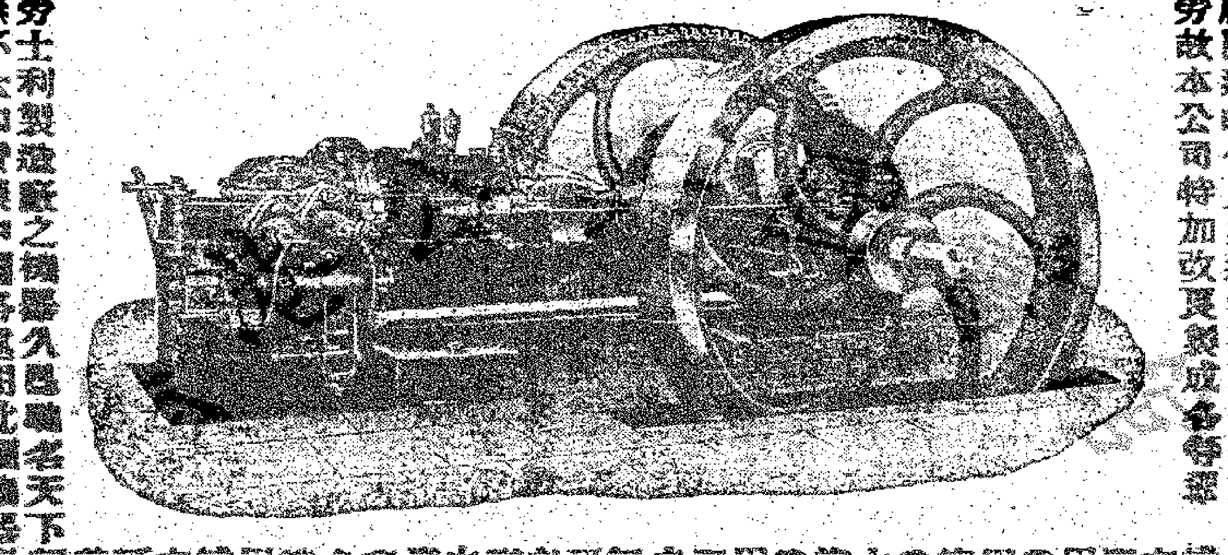

啟者本行代理英國著名告勞士利製造廠所製出之煤汽及火油汽等機器誠機器中之最上等也自出世以來所賣出者不下七萬餘架茲居開通時代凡製造無不用機器以省人力之勞故本公司特加改良製成各等

告勞士利製造廠之機器久已馳名天下者無不大加讚美中國各處用此種機器上海爲最多今在本港亦有用此種機器各物如蒙採辦或欲知詳細者請移玉行辦房面商便悉此佈
庚戌八月初十　香港洛士利洋行謹啟

聯保人壽燕梳
啟者本公司成立多年足備資本物業在港設府立案經蒙海內外同胞深信投保者日見增多共悅利便而塞漏卮此保者特別利益歸在章程如欲投保請向畢街門牌壹十七號三樓即文咸街四十六號永利源二樓取閱章程便知此佈
庚戌十一月初九
香港中國聯年人壽燕梳有限公司啟

搬遷告白
啟者本寫字樓由英壹千九百一十壹年正月二號遷往干諾道第式號即太古洋行右隣此佈
英壹千九百一十年十二月廿六號
勾尾士保理律師謹啟

喂朋友請試超等波打酒
喂朋友你呀好波打酒飲也好多咯但係有好唔同呀我哋而家嘅壁酒偶係好滋補咯所有出唔除左我哋公司所製嘅補益提神好嘅壁有個啤吧香傳但係好多好處嘅我因請我而家過之後格外精我日日飲咗嚟來飲播你試到但的好處都唔呢朋友過呢你唔飲試吓就知價錢又平不妨試吓嘢
庚戌十月十八　香港東方OB製酒公司廣告

失股份部告白
啟者本堂僑港新發公司股份銀五百元該股份部於本年十月廿九夜被竊失去經即報知新發公司註部并由新發公司發回新股份部交本收執爲據自後如有查出舊股份部作爲廢紙先此聲明以免後論
庚戌十一月十三　玉成堂啟

攤數告白
爲大滘中九十號新盛店事
啟者上開之事由本月三十一號起每百再留派銀拾員攤還所有已在公正人處掛號之債主除禮拜外每日由上午十點鐘至下午壹點鐘請到公正人處領取攤數銀照票往本港大道中門牌一百七十七號明新銀舖支銀此佈
寫字樓在大道中五號荷蘭銀行樓上
壹千九百一十年十二月廿九號　公正人祥記士啟　十三

精神閣遷往中環大馬路大減價壹月
啟者本閣發行至寶丹精神丸散藥水向在省港澳江各埠發售久已馳名凡購用者莫不同聲讚美今特擴張門面以便　諸君易於採辦准十壹月初十日開張各貨減收五折買壹送壹另加送時事諧畫一幅由十壹月初十日起至十二月初十止收回原價有志衛生者祈速來光顧勿失機緣爲荷
茲將各藥品減贈價列
至寶丹　每盒壹元　原價二元　減收一元　買一送一
消瘡水　大樽五毫　小樽二毫　減收五折　買一送一
消積散　每樽二毫　減收　買一送一
另有李慶勝堂保濟丸代售
庚戌十一月初九日　本閣　啟

派數告白
啟者東和號在港上環計開賣大千餘元日前債主商議公司壹事具予維特理各債主工籌務多尋弟等代表收數照數派清集籌均由各債主商議行用保派帳號以清錦堂壹千員三君二十等債主均四邑商工總局會議分派依期到領以
日下午二點鐘假座四邑商工總局分派
辦法凡爲東和隆債主均請依期到領
清尾七壹月廿五
庚戌　權理東和隆債主代表收數人
余斌臣　雷伯平　李與棠　曾瀚臣　同啟

廣告
從來物未參觀不足以徵色工非足以顯其材本領主人有特出更不遠局內尖沙嘴所製之襪必求特此用特製出設織之工必聘優巧手以故襪質則獨出冠時所設用襪自貼時自然而且紗手準成覺天久不變襪非自時也請嘗試之即知余言不謬矣新工奪巧始零沽售實均歡迎物美價廉仰祈惠顧且本局乃係織造工廠並無與人揭借担保等事合併聲明此佈　庚戌十一月廿七　十二
香港尖沙嘴金興織造局主人謹啟

新到英上等紡織紗出售
啟者現本局辦到英國泡白上等幼結紗壹天幫此紗甚合織笠衫線襪毛巾各件之用兼粗紡成荷蘭可即用毋庸再紡零沽躉買均可將就衆有上等威士三五担發沽蘊合抹機器之用　貴客光顧請至尖沙嘴海防道金興織造局面商可也蘊此佈聞
宣統式年十一月廿七　金興織造局謹啟　一二二

樹膠輪圈發售
啟者本號常有英國上等樹膠輪圈發行貴客光顧取價從廉如蒙來購均可照辦毋快特此佈聞　舖在尖沙嘴廣東道四十四號
宣統式年十一月廿七　公安和啟　二二二

辛亥年
子褒學塾　子韶學塾　佩根女塾仍在澳荷蘭園
庚戌十二月初三日啟　一十

辛亥年
德芸學塾仍在港大道中天生金舖四樓由九如坊進
宣統二年十二月初三日啟　一十

眼科第壹
陳君仲堈學精深醫品端正眼科專治訣得祖傳秘留眼症歷治屢驗允稱妙手弟月前突患眼疾痛苦難堪屢醫罔效幸得大國手先生調治數到回春數日全愈光明加倍荷蒙惠賜藥無以報特誌數言以鳴謝盛德俾世之患眼疾者知所問津焉
先生在上環希李街門牌第十號和昌籍店內　廣昌盛庄　庚戌十一月廿二　一
上環希李街錦綸祥金山庄蔣葆階恭頌

香港黃埔船澳有限公司
（巧造輪船機器汽爐鑄造銅鐵各種電機）

本公司精造○各種機器火車頭車廂器具及橋梁等件○內河輪船貨艇小火船淺水船及尾車輪船○水陸所用各種機器各式大小以電燈包皮火爐○鑄銅鐵各種事件○製造各款船上機器及陸地工程所用一切大小鐵鋼等件特製最快電機船爲載客載貨之用○本公司有石結船澳六所泰船上落滑道兩處所有機器工作皆用最新之法故工作完竣亦極速○敬告船東管駕凡入澳及修理等工程必依期告竣取價極廉○出售各式銅鐵喉門喉制○接造大小銅鐵公司螺絲鐵門迅速完備○常有鋼板鐵板各式鋼鐵條較等出售款式太多不能盡錄
欲問詳細者請修書與香港九龍船澳司理人 H. M. Dyer 啟
本公司電報名 Manifesto Hongkong
九龍總公事房電話第十三號K
香港公事房在皇后行電話第二十號
壹千九百壹十年六月廿號啟

刺架威洽大燭燕梳告白
本公司現請陸[illegible]先生衛輝先生[illegible]先生余海生先生等火燭燕梳之事如蒙賜顧新與伊面議[illegible]

退股告白
啟者香港西營盤千諾道西門牌壹百四十二號及咸魚欄大街二十九號三十號雙門牌合成欄號原始係與善堂即梁玉書李善慶同黃善慶堂[illegible]
庚戌十一月三十　梁善緣堂又名梁玉書啟

明晶洋行

巧製眼鏡

本行開設港中廿餘年所製之眼鏡貨真價實久已馳名光線精準適合眼光不傷目中之欠缺一一補足[illegible]
庚戌十一月十五日
香港大道中[illegible]第一號D明晶洋行謹啟

倘服過諸家之丸藥不效者請不妨一試

廣和堂始創 化毒膠 得法真元 有益

此膠藥味甘和不寒不燥凡毒必解固腎扶元熱退年近日毒入腸骨花柳餘毒痔疔白濁魚口便毒不拘見一症或兼數症服之刻日見功大有起死回生之力每樽一料全盒每料五元就治酒色過度精傷發受毒小兒胎毒一切疑毒熱毒並治瘡毒新毒幾生均能化解矣孕婦受毒亦可服無毒服之可保胎安服日久至深至重之毒亦能卻病保安

廣和堂 淋濁丸

不論男婦[illegible]立刻見功且無辛苦[illegible]之第一藥也服後加倍[illegible]每料全盒 每料九四毫 價銀一五元

(與別處醫一樣非比尋常之藥)

培元止濁丸 治白濁久流腎氣不足 ○每料二元

調經止帶丸 治婦人白帶子宮虛冷 ○每料二元

扶元補腎丸 治夜夢遺精元陽虧損 ○每料二元

內毒消解丸 治內毒花柳諸毒 ○每料壹元

腦爲一身之主[illegible]

◎每大樽二元 每打二拾元

◎每小樽壹元二毫半 每打十二元

發客 香港永樂街門牌四拾壹號 瑞昌足頭號

告白

[illegible] 香港皇后大道中三十八號 [illegible] 實龍牙行啟

醫治牙藥

廣門學牙科博士徐文貴先生用化學製成止牙痛藥水[illegible]春之妙久爲中外安計每樽洋三毫[illegible]已酉三月初二日

鄘達源

西法鑲牙 本館在皇后大道中門牌第一百八十九號三樓即水車館斜對面 已酉年又二月十二日

美國西醫專科 楊[illegible]

館設香港中環大馬路門牌一百五十八號[illegible] 已酉年六月[illegible]

歐陽瑞昌 馳名毛雞酒

本店常有約裡酒 分設省城大新街

[illegible]

則師廣告

李杜露英國[illegible]

山甸醫士電帶功效證據

久已名馳遐近能醫百病 陰陽相生益壽延年價目有上中下各號平貴不等 如蒙光顧禮拜日仍照常開門以應購者急需

[illegible] 香港皇后大道[illegible] 廣州城大新街中壹百七十弍號

[illegible]

香港谷公司通濟隆

[illegible] 宣統元年二月十一日 香港德輔道中第十大號谷公司通濟隆啟

安樂水房製造品確有價值

本水房所製各種汽水經英國皇家大化學師兩次考驗給發文憑証明有合衛生之品本年南京勸業賽會本水房所素心蘭花香水 含笑花香水 洗身香水 拆香水 生髮香油 各款汽水 獲優等之獎實爲各省同行製造家之冠 諸君惠顧請認明招牌

香粉紙 價甚相宜 恰怡齋薄荷寄售

重者三丸飯後二刻而後服用溫水送下

大冊弍粒弍元伍

小十弍粒壹元正

服法每日二次每次二丸

[illegible]

發客 香港永樂街門牌四拾壹號 瑞昌足頭號啟

此石能醫惡毒大瘡時疫毒核及蛇蝎蜈蚣咬傷等症[illegible]

瑞昌頭足號啟

荷國安達銀行 各埠分行

啟者本銀行創自壹千八百六十三年實資本伸英金壹百二十五萬[illegible] 宣統元年五月十六日 荷國安達銀行啟

西醫何高俊遷寓廣告

[illegible]

衛生牙刷 [illegible]

第一珍珠白濁丸

怡創補身生水丸

始創扶元種子膠

擅醫花柳各症

眞調經種子開族婦科丸

救産後各病五寶散

洪桂昌伍日斷根臭狐散

三榮[illegible]

[illegible]

先施公司

本公司專辦日用所需之物無不着着齊備式式俱全如有士商股富欲辦西式傢私陳設華美至若三五千之數即時可以供諸備用或有採辦布疋食物等類無論早單一到即可即時附上價必克己相宜是荷

諸公惠我祈爲留意

先施有限公司啟

……本公司寫字樓面商……二月廿二日……

保險有限公司廣告

本公司資備資本……在英政府註冊……皇家上環……貨物及各項船隻……保險……所有保險章程均……澳門分局……上海分局……羊城分局……羊城代理林仲充……民國七月廿七日……

保安洋面火燭保險有限公司告白

啓者本公司資本……百萬元專保本港屋宇傢私貨物各……火險意外之虞所有章程俱照英例辦理……門牌二百九十五號……光顧……本公司……保……正月初五日 保安燕梳公司謹啓

全安保險公司 …… 告白

……十一月十一日……

換領股票告白

啟者本公司擬……股本經已改……將原日股票一律繳回本公司換給新股票以歸劃一茲定十二月初一日爲始凡各股東請屆期將原票到來換取可也此佈

庚戌十一月初八 四邑輪船公司司理人啟

李占記

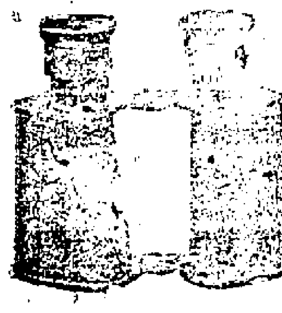

……第七號…… 占記棧 永吉館口第九號……本主人李……啟

香港九龍置業按揭有限公司

啓者本公司實備……以置業按揭……主旁及貯倉貨物……如有物業份股或貨物貯倉欲按揭……皇后大道……門牌第八號……欲知其詳……總司理人……啟

興商公……告白

敬啓者本公司……辦在……京……拾年……外之虞……皇后大道中第三……分局與代理人……

（分局各處代理處列左）

省城…… 佛山…… 梧州…… 三水…… 澳門…… 江門…… 甘竹…… 石龍…… 赤坎…… 容奇…… 陳村…… 九江…… 古勞…… 沙坪……

庚戌年 十二月廿一日 …… 司理人……

永安公司

本公司……環球……西……各色……所有……門牌……

庚戌六月初三 永安公司主人謹啟

新發公司

新發公司 價不二價 新發公司……

大成老舖金器

本號陳設十足金葉巧造時新首飾貨真價實歸無欺自同治拾年開張至今四拾餘年向無分枝別店久蒙 嘉許中外名揚不料今有射利之徒竟有招牌字音影射本號字音字樣如成與盛之類 字音相似 字樣不同 誠恐淆亂視聽貽誤者所以今特刊明 仰 顧客者須知 大成號原係創始馳名 老舖之說不過……明……不致誤會……請認明老舖在香港上環大馬路文武廟左邊第四間門牌二百九十八號便是

庚戌 十一月十一 大成金舖謹啟

基灣蓆

價自五元至五拾元

基灣蓆 發行

香港永樂街門牌四拾壹號 瑞昌足頭號啟

請看請看新發明器士布出現

永新利民機器織造有限公司

……

寶公司輪船廣告

……

洋漸火燭燕梳告白

……

海珠大酒店開張廣告

啟者今有自建大酒店壹座名曰海珠樓分四層……每層房舍均有……仕商……名……九月廿五日開張……五角……

庚戌九月初式 ……主人謹啟

廣興隆洋衣

啓者本號同人向在新加坡承辦英國皇家兵衣現經多年……庚戌 閏月廿七 廣興隆謹啓

深培基告白

真寳補腦丸

花柳藥王培元精汁

……

商辦廣東公益銀行廣告

本銀行開辦以來一切依照章程……香港上環……

庚戌年 十二月十三日 ……

告白

……庚戌六月十三……

精

……庚戌六月初六……

致頌良醫

高君亞奎真中國良醫

……

瑞昌……

日本郵船公司船期

（輪船由港開行前往各埠日期）

啓者本公司現有堅固快捷火輪船名

◎熱田丸 前往星架坡哥林保檳榔嶼馬些路倫敦安挖等埠 准初八日下午開行

◎宮崎丸 前往神戶橫濱等埠 准初五下午開行

◎静野丸 前往長崎神戶橫濱等埠 准十八日正午開行

◎古倫母丸 前往上海門司神戶等埠 准十八下午開行

◎錫蘭丸 往星架坡哥林保孟米等埠 准十九下午開行

◎北野丸 前往神戶橫濱等埠 准十九下午開行

◎日光丸 前往新金山他士參島湯士威路既嗎十……埠 准二十日下午開行

◎孟買丸 前往星加坡哥林保孟米等埠 准廿四下午開行

◎丹波丸 前往威多利些路順經上海日本并轉……內地各埠 正月初二日正午開行

本公司代理日清汽船公司專接漢口長江各埠貨物并代理……輪船公司來往美國會路輪船 貴客欲搭船附貨者請至本公司面議或致電永樂街二百四十三號興船務面議 日本郵船公司啓

興利輪船

十壹月卅日入塢修緝停往港澳數天

每禮拜六日下午兩點往澳 禮拜日十二點返港

上午八點由港開行 下午兩點由澳返港

大艙每位收銀壹毫半 尾樓每位收銀壹毫 頭等房每位收銀壹元 來回收銀壹員伍毫 官艙每位收銀貳毫

安利輪船禮拜往澳又再減價

上午九點由港往澳下午五點由澳返港

頭等房每位 收銀壹員 來回一員五

官艙每位 收銀六毫 來回壹員

後樓每位收銀四毫 大艙每位收銀弍毫

餘日來往江門 貴客光顧 依期不悞 香港泊平安碼頭 澳門泊澳利碼頭 四邑輪船有限公司披露

戊 戌 正月 廿三

省港澳輪船公司船期告白

啓者省港輪船列左 河南二千三百六十十三噸 佛山二千二百六十噸 金山一千九百九十五噸 香山一千九百九十八噸

除禮拜日不計每早八點鐘有船由港啓行往省又除禮拜六日不計每晚十點鐘有夜船啓行往省

上列各船皆載運郵信爲省河之最巨最快者……

（由十二月初二禮拜起來往省港日夜輪船行期）

禮拜一日 由港往省 早香山八點 晚金山十點 由省來港 早河南八點 晚佛山五點十五分

禮拜二日 由港往省 早河南八點 晚佛山十點 由省來港 早香山八點 晚金山五點十五分

禮拜三日 由港往省 早香山八點 晚金山十點 由省來港 早河南八點 晚佛山五點十五分

禮拜四日 由港往省 早河南八點 晚佛山十點 由省來港 早香山八點 晚金山五點十五分

禮拜五日 由港往省 早香山八點 晚金山十點 由省來港 早河南八點 晚佛山五點十五分

禮拜六日 由港往省 早河南八點 由省來港 晚金山五點十五分

自西正月壹號即華十二月初壹日以後來往省港各輪船頭等客位減收六元來回十二元俱收港紙

港澳船

瑞安輪船 上午九點往澳 下午兩點返港

瑞泰上午七點由港往澳 下午四點返港

（客腳列下） 大餐樓四員 來回三員七元 二等位壹員五

三等房客大毫 三等散客五毫 大艙客位三毫

十二月初八日 香山輪船 上午九點往澳 下午四點返港 瑞安瑞泰兩輪停駛一天

省港夜船告白

哈德安 播寶

大阪商船會社

（往前期）

（常川往來兩香港廈門福州台灣上海）

北海郵船行期

香港永樂街門牌四拾壹號

瑞昌隆頭號

光緒

天壽

香城

何廣全西法鑲牙

北大

公司

鄧文權

介紹

名師

保心安藥油

助呼吸

聯香

清溯宗

價

價錢

請看有關商務之告白

牙粉

西藥

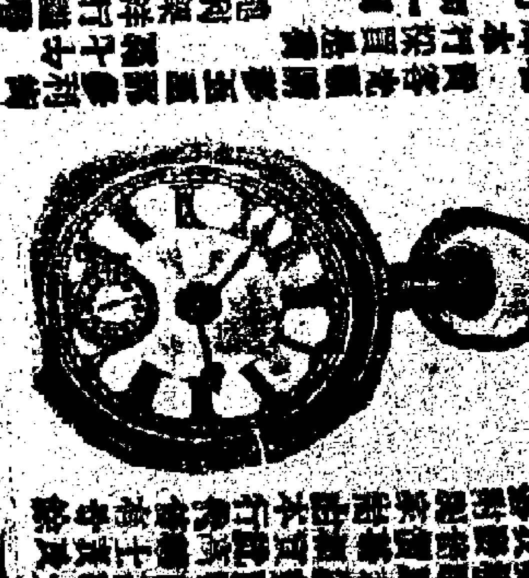

上新

牛奶公司

廣告

公司

大小